盛京時報
The Shengching Shihpao
（大正十年十一月二十九日）
休刊：中日大祭禮拜日
本報價目　每月一元……
發行人　宮川貫作
編輯人　菊池貞二
印刷人　石原庄太郎
發行所　盛京時報社　奉天西門外九番地　日電話二二番中一一八六
塗號……十一月一日

論說

說獨立眞諦

近日中國政客之口吻。莫不以獨立二字爲最不祥之名詞。在各省則畏言之。在中央則禁言之。而一般學者。對於省制之研究。亦諱言之。推其深惡痛絕之意。不但省治以獨立名者。認爲大不祥。即司法之獨立。某機關之獨立。某團體之獨立。舉可斥爲國家社會上不祥之現象。敬欲被除此種不祥者。難免於獨立二字。手不書。口不道。使其化爲飛灰。不得聯綴成文而後快。乃此次華會。遠東委員會已有尊重中國領土及行政主權。承認爲獨立國之決議。喧傳中外。大書特書。是獨立一語。謂非天下自强之根源。人生自由之産母。至可寶貴。至爲禎祥。列强既以此爲尊重之表示。舉國不應不樂聞而心許乎。雖然。今之中國。南北分馳。武人干政。人尚認爲獨立國者。非欲國人速自覺悟。知獨立之自有精神。初亦恒言所謂人固不容諱。而亦不必禁與提也。所謂精神者何。惟自立是。人人能自立。則應運而興之自治。亦可實現。民國前途。不難與列强並駕。蓋人苟不自立。必待人扶之而立者。其究也仆焉。人苟不自治。必賴他人挽之而治者。其究也亡焉。試思美因放奴開釁。引起南北之大戰爭。美待黑人。不爲不至。而黑人今日之程度。較諸五十年前。果有如何之進步。足見他動的獨立。仍屬形式上之獨立。精神的自立與自治。在在不堪設想矣。奈何吾國之政客。以爲言自立自治者。屬主觀的意思多。含有脫離羈絆之意少。言獨立則屬客觀的意義。往往含有脫離羈絆之意。謂一言獨立。則離統一。曾亦思民國非驟造。先由各省獨立。而後徐謀統一者乎。可知必須獨立確定。而後統一乃能確定。是則獨立二字。原與自立自治諸名詞。同爲一種抽象的形容辭。以各人而論。固必人人能自立。而後家族乃有整理之希望。抑必人人能自治。而後國家乃有强固之可言。否則多有一依賴性之人。斯其國與家即多一弱點。今試語人曰。爾家惟爾不能獨立。爾國人惟爾不能獨立。吾知聞者必怫然怒矣。又以地方論。固必各縣能自立。各縣能自治。而後其省治乃盛。抑必各省能自立。各省能自治。而後其國力乃厚。否則多有一依賴性之團體。斯其國與省即多一弱點。今若外人曰。貴國號稱富庶。而某省之經濟。不能獨立也。某縣之行政。不能獨立也。吾知聞者必爽然失矣。然則遠東委員會之承認獨立國者。果不惜以獨立害其行政之統一耶。蓋視獨立者爲中央統一之基礎。承認獨立。即所以促國人之力謀統一。故吾敢正告國人曰。諱言獨立者。失統一之基礎也。是之謂自亂其說。畏言獨立者。墮統一之基礎也。是之謂自賊其身。禁言獨立者。棄統一之基礎也。是之謂自絕於人。

日皇儲之攝政（做）

外間傳說日皇聖躬違和者。已非一日矣。中外均莫不切禱速癒也。無奈皇疾成爲宿痾。雖望迅速恢復。竟乃按照憲法。任日皇儲裕仁親王爲攝政。代攬萬機。且已煥發明詔。宣佈中外矣。想自此以後。在日皇可以肆意林下養痾。無煩聖慮。若夫日皇儲之攝政。則爲日本前途計。不禁額手慶祝也。

皇儲。爲人英明仁德。酷似祖皇明治爲。其天禀帝資。及游歐洲。光耀發揚。頗爲列邦人民所欽仰。而日人視皇儲。猶有如對於明治者。景仰思慕。無所不至。今斯人出而膺攝政鉅任。日人胸中之感慨。蓋亦可知耳。

夫皇儲爲明治之後身。係「青年日本」之表率。今復代日皇親視大政。則上下之一致。國民之結合。國運之隆昌。必當紹明治餘緒。而有餘矣。未始非在日本近代史上。劃一大新紀元也。然而爲「青年中國」者。亦須與「青年日本」。與共其觀耳。强人意者。豈惟爲三島之民已哉。

安格聯與政府（徹）

執拗倔强。蓋英人之特性也。總稅務司安格聯之執一不讓。一味頑强。仍然作絕政府要求。以至今日者。是亦英人所以爲英人乎。

駐京英使。鑒於安氏行將爲輿論所不容。乃勸告謂請先交付二百萬以便緩和輿論。詎安氏力持不變。一面發表拒絕理由。謂該餘款。業經充作中外借欵償還基金。暨內國公債基金。明令具在。不容輕易動用。身爲總稅務司。萬難失信於債權者矣。如此。則亦可謂忠於職守者。不必盡爲英人之執拗辯也。

可異者。爲政府提議外交團之公債案。視安格聯提倡之財政整理案。全然一致。若合符節。夫安格聯之拒絕餘欵。與其財政整理案。自然成爲別問題。若不因人廢言。則政府採用其整理案。復有何不可。惟政府兩樣極端態度。適足以令人稍覺滑稽而已。

新任攝政之日皇儲
裕仁親王殿下

論華府會議（顏惠慶著）

中國于接受哈定總統邀請參預華盛頓會議覆文中。曾向世界表示。中國將挾有寬廣融治之精神。以列席此會議。並切實証明。在適當保証之下。願與列强協力討論與中國極有關係之問題。俾限制軍備會議得告成功。

各國海陸軍之競爭。至釀成慘不忍聞之結果。苟長此以往。則遠東人民。將必牽入此痛苦之旋渦中。故中國苟能力所及。必以防止此種境遇之發生爲其天職也。

▲中國人民對于華盛頓會議之見解

中國人民對于華盛頓會議之見解。約分二種。第一種純粹樂觀派。有多數人民希望會議能撤除中國外交上內政上所受之損失。及不平等待遇。換言之。中國欲恢復其所失者。與列强立于同等之地位也。

第二種爲純粹悲觀派。中國人民。對于華盛頓會議。全不信任。若輩以爲會議祇使列强重行整理。在遠東利益之衝突。而爲自私自利起見。不顧弱小國之如何也。殆料中國之權時爲會議討論及瓜分之目的。國際管理中國。雖非施于全中國之行政事務。然至少必監督財政。此爲華人所當急于處理者也。經此次會議。以爲中國將爲第二埃及乎。抑爲第二土耳其乎。心中深爲戚戚也。

最正確之見解。非爲純粹之樂觀派。亦非爲純粹之悲觀派。深信美國政府召集會議。意欲扶助中國。同時並調停列强在華利益之衝突。

▲國際管理中國

國際管理中國行政事務。決不能成爲事實。其理至明。設使一旦實行。匪特不能達到其目的。且危及遠東之永遠和平。至較小之監督財政。亦可以同樣之理推論之。中國目下不滿意之現狀。固無人願出辯護。但會議須詳細考慮。中國之紛擾。當知此爲表面的。非正確的。暫時的。非永久的。偶然的。非根本的。中華民國革新以來。祇有十年。革命發生。將以前之威權。政治上之統系。習慣。教道等。均根本推翻。社會道德之制裁。皆已失其勢力。于是無恥之官吏政客。得有一種機會。以攫奪大權。漠視人民權利。目下人民雖不能出有效力之抵抗。然時機將至。公衆之制裁。私人之道德。可以恢復原狀。而人民能自解決時局也。

反對北京之言論固多。但平心而論。當知北京政府不過爲十年前所產生之罪惡繼承人。而在現今政治下。罪惡達于極點。且中央政府所施行之權勢。實過于大半人所料者。對于軍人首領。尚施有一種壓制。不然。若輩早已使北方有內亂而陷于無會議之决議。將攸關中國之命運。非數月數年。實爲數十年。故會議決不可被現在不滿意之情形所蒙蔽。當知此種情形爲過度的。而非深根蒂固的。

▲現在之時局非全可歸咎于北京政府

中國之革新與他國異。由政府主動。傳達至人民者不甚多。大多乃國民爲先驅。政府從其後也。是以革新事業之進步。紛擾雜亂。忽起忽仆而失其常度。非于短促時間內。可告成功。而革新之事。若欲其堅固永遠。則必經長久時間。由大衆人民而傳達至有權威之官長。尤宜考慮者。爲沿海各省與歐洲各國往來較久。其進步較內地各省爲大。中國南北各省情形之不同。亦如是也。能統一中國之政府。必調和南方之進步。勿使其促犯西北諸省之守舊分子。而須以扶助退化之省。爲其責務。且進步之省。不應輕視或拋棄運較劣之省。簡言之。中國之革新。切不上下兩端單獨進行。當雙方並行也。

▲中國之前途決非黑暗

已往及近今中國之歷史。均顯明中國人民爲健全之國民。國內雖有騷擾。然于十年中。社會經濟之進步。非常可驚。倘以最近之經驗而度將來。則中國之前途。絕不黑暗。試觀海關統計表。當知中國進出口貨物增加甚速。由是則可見中國之商業。匪特不爲革命而停滯。且大爲進步。此乃足証中國人民富有自治及興發政府之能力。且若輩可抵抗一種環境。在他國則早已使商業不振。無發展之希望矣。是以欲研究中國之時局。當不忘中國土地之廣大。其人民又衆。且爲大陸之國民。而非鄉村之國民也。

制限軍備會議。苟因參預列强。關于太平洋問題意見不一致。而告失敗。則中國人民殊深抱憾。但同時亦希望會議得有協約。勿令中國獨付其代價。苟其所付之代價。含有領土或政治上之價值。則中國人民決意認此爲不公正。拒絕而不接受也。

有色人種漸趨優勢（續）

（譯美人斯特遂得氏之論評）

▲白人之繁殖

墨西哥之阿斯替克族。與秘露之尹加族等。皆有相當之文化焉。惟其將來。亦決非可等顯著之進境耳。窮其四百年間。與西班牙人。雖極接近。而並無線毫向上之跡。有反退化之勢。是即可以證明。其不能發達也。要之羅典亞美利加人。若無白人之援助。萬無獨立之希望。故今後仍須按照從前之門羅主義。全美主義。或更加入歐洲一國數國以作羅典亞美利加之後援焉。而今後對于該處之最應注意者。即亞細亞人之侵入也。蓋黃人每在羅典亞美利加方面。尋覓發展之地。企圖超越白人之人種界線。且羅典亞美利加中之弱國無阻止黃人之能力。而惟我美國堪以代其防止焉。然羅典亞美利加之雜種人民。憎恨美國。甚至有與黃人提携而反抗者。幸此諸國中之純粹白人。與近于白人之血統者。縱不能謂爲親美論者。然均有排斥異種之傾向。此種人民固無搆成文明之智力。終必爲白人或黃人所支配。然黃人不通僅有若干之移民。若較以白人基礎之鞏固。則遠不過及是。羅典亞美利加仍必歸白人之所有也。故凡我白人須互相團結之甲。有一致團結之必要也。

當哥倫布斯。未發見美洲以前。白人所佔地域。不過二百萬方英里。其後四世紀間。乃漸次擴充。及至十九世紀末。二十世紀初。其土地之廣。較以四百年前。遂增有十倍。即白人之人稅的發展。以千九百年爲最劇烈。然及至日俄戰爭。亞細亞人醒覺之後。白人之發展乃又漸見低落耳。

▲白人之衰敗

因日俄戰爭之結果。白人必勝之觀念。乃爲之一旦打消。並白人將多之缺陷。亦因之而暴露矣。夫十九世紀。歐洲文明之弱點。即白人之自相爭鬪也。故白人之世界。目今已陷于生死關之地位。且甚危險。乏于恢復之途。若欲行恢復。更須白人國能一致努力。庶幾乎有濟也

▲白人之連帶觀念

白人之人種的連帶觀念。近年已大受打擊。其最著者。即以汎德主義。汎斯夫拉主義之國民的領土擴張主義。爲最甚也。又加以日俄之戰。英日同盟。及其同盟改訂。與夫德國之軍國主義等。于白人之人種連帶觀念。不無影響焉。（未完）

割記 短篇　苦人芋（一）

寇臘斯女士。由分封之地。蹣跚至乎馬車待候之旁處。勉强舉步始達。且喘且呼曰。歸家。女士乃全村某貴族之妹。曾爲一勞工所輕侮。憤世遺之日。寡人心之不古。女士周遊全村。殆欲匡濟時艱也。方其經行伊兄分封之地時。對于窮苦之人。尤表憐惜之意。溫溫然問于士提芬曰。汝所種者。果何物耶。不料所得答復。粗鹵異常。令人久不能忘。及伊乘車返乎維多利亞所受激動。仍砰砰于其胸中。因是素患之神經病。不覺隨而忽發。竭力抑制。始安抵家。顏如花瓷。唇似鱗翻。呈一種蒼白帶怒如死之色。無何抵家。臥病于床。延醫診治。服藥二劑。較愈。然終不一言及惱亂之眞因。伊兄睦軍軍佐也。不審其妹。因何致病。深抱不安之狀。往來上下于臨中。嘗警伊妹不宜與尋常百姓爲伍。致世之心。不宜過于急進。有以無禮遇其妹者。伊必以强橫手段對付之。復徧示村民。須保安靜。久之女士之病漸瘳。足述所經一切。乃遣人召伊兄至。道悉曾經受侮之事。言時淚涔涔滴。氣喘甚速。軍佐聞其言。非圖報復。保持其自重之原狀不可。時在淸晨也。及日將夕之際。伊欲命士提芬至。偕往女士前認罪。適此時士提芬亦抱採薪之憂。獨酌於黎安格勒末果。士提芬曰。女士乃異人也。當吾種芋之時。伊方來自分封之地。詢吾早安之後。詢吾所種者爲何。吾即據實以告。伊乃放聲大叫。若爲吾擊之然。搖擺而去。伊誠異人也。去冬曾患腰痛之病。故喚侍者。復吾以酒。當寇臘斯之御者。還家午膳之時。囑約士提芬午後三時。前來謝罪。御者遵命往覓之。側然問曰。女士所言者維何。汝所答者維何。女士不安。必有故也。（未完）

奉天同義合綢緞呢絨莊冬季新貨之預備

因時制宜　因地制宜

時序變遷。嚴冬又來。東省爲氣候嚴寒之區。各界所用禦寒衣物。自宜因時因地而備。是以本號供給社會貨品。無不按照時令置辦。以備需要。現在所有冬季應用。綢緞絨呢。各種布疋。歐美洋貨。虎豹絨氈。男女灘羊皮襖貂皮窩刀。海龍水獺。白狐紅狐。各種貴重皮衣。俱已預備齊全。各貨均由出處選置。直接輸運。所以貨色精美。價值公道。並專做各式呢絨大氅。皮大氅。黄呢軍服大氅。時式便衣。喜壽彩幛。萬名傘。粧璜式樣。務求順應社會習尙。而合顧主心理。至外埠函購貨品。尤當竭誠報命。以副惠顧之盛意也。

中國電報掛號五百號。批發部四九九號！

本號謹啓

恭頌綏海鎭守使兼剿匪總司令石公玉泉陸軍二十九師五十八旅旅長李冠英團長陳佐廷馬秀芳彭麗生暨各營長連排長之德政

海邑地近山林胡匪匿跡時出掠奪爲患甚鉅胡匪千百成群大小十餘股較前尤爲四出搶刧蹂躪鄉鎭黎庶所受之蹟困皆令人目擊心傷詎匪勢猖獗竟敢逼臨城之附近各屯肆行勒綁並揚言佔城破邑商民等聞此驚耗惶恐萬分正在倒懸難解呼援之際治値石司令統率得勝之軍由南凱臨本境滋街未幾即遣各團營帶兵分途勦擊務期掃蕩群醜以安地方致出發各隊所經市鎭無不秩序井然對于商民秋毫無犯惟遇匪徒則勇直往殲舊追擊是以出勦數次莫不奏捷軍威于是大震匪衆聞風喪膽石司令恨匪之爲患猶已之心疾乃不避艱險兼不辭勞瘁竟躬行實踐率隊擊匪于陰歷八月初遇匪於老道店日接兩仗擊胡匪六十餘名公勝還復於月之中旬派李旅長率同各團營全軍分途出勦游擊于東北山林及通北餘慶綏稜等縣剿得各處捷報胡匪殄滅殆盡地方賴彼安寧目今李旅長陳馬彭諸團長仍率所部軍隊進山搜擊俾絕根株而杜後患石司令仍以匪首閻王寬城海龍等尙未就獲恐匿山內依圖不軌特爲本邑及鄰縣久遠安寧計復遣騎兵徒步進山焚毀匪穴以清盜源自是本邑內外商民異常安謐轉危爲安去禍獲福者皆石司令之恤兵愛民佈置有方李旅長暨各級軍官認眞擊匪身先士卒所爲也我海邑闔境公商等蒙此恩澤愧乏以報謹佈私衷登誌報端藉表微忱致

海倫縣商務會
海北鎭商務分會
海興鎭商務分會　公頌
盛京時報分館經理高紹齡

廣告

滿鐵定期船　大連出帆廣告

青島上海行

榊丸　十一月三十日正午開航上海行

▲本船均設有船內無線電信局滿鐵

埠頭事務所　海運課

客荷取扱　丸二商會

大連監部通二丁目（電話二六四〇・一八五）

五色滑石筆

此石筆係農商部立案不准仿製
不割石版　寫字明顯　內有贈品
空金換錢　遠處購買　來函酌量

石頭子　白色有亮光合洋灰
教育槍　白土子　修樓房修門臉用

奉天大南門裏佑宮胡同　一二三工廠

中日合辦　正隆銀行奉天支店

本行照除一般銀行營業外辦理一切
注重各項事宜如左
存欵各項以親切叮嚀爲宗旨
貸欵及匯兌事務主能捷以圖顧主之便利
凡放貸各欵以公債票抵押者息率從廉
外格從廉凡各種公債票照市價
優交易一換金銀小洋事宜
格外公道以兌招徠

奉天小西關　奉天新市街　電話六八〇番

總辦　大連大山通　安田善三郎　電話長日二五二番　中二七一番　長六八一番

本行 大連　分行 營口　撫順　開原　錦州　長春　鄭家屯　芝罘　天津　旅順

双城趙璞靑啓事

鄙人對于双城勸業銀行經理職務已在縣署呈請脫離關係始終不負責任特此登報聲明

南滿公司

各樣煤炭一概俱全

奉天小西關　電話中一一五六　日五二六

恭頌千金寨鐵道南分駐所巡官關常山之德政

鐵道南駐所巡官關常山自接事以來對于應行職務非常認眞不分晝夜于街道躬親盤詰行人預防匪類每至工店向勞働者諄々勸宜勤儉勿懶惰積金錢養贍家小語極謙和娓娓動聽警士等各盡職務排難解紛以苑吉不以强訓鐵道南得此精明巡官强幹警士地面方能治安商業日見興盛商民以勵君任差衷及月餘地面如此安堵受益良多無可酬報謹聯名登報恭頌其德

福泉東　萬興盛　廣增長　裕慶店　天益泉　濟生堂　增義合　公盛泉
榮春店　大順店　純善堂　豐泰號　景泉興　雙增店　玉升店　永盛興
永泉長　同合店　萬億泉　福升店　裕豐店　德興店　福東店　德源店
富和店　萬盛店　會友店　福興店　廣合店　萬發店　天順東　東順成
同聚合　厚豐店　福順成　三合店　忠海客棧　興盛磨房　源興盛　文明店

千金寨鐵道南商戶恭頌

專辦中外各式貨品
兼理火災保險事務

資本金　壹萬萬圓
積立金　貳千參百壹十八萬圓
總行　日本東京
分行　中外各埠壹百壹十五處

奉天大西關　三井洋行

奉天德慶增藥店

專門神效補天丹

此丹創製道光年間久已名馳各省其銷售之廣自不待言今有無恥之徒假冒本號牌票雜湊群藥希圖漁利其害非淺是以復加精繪小紙商標爲記光顧諸君請認商標庶不致誤茲將所治諸症詳列於下專治先天不足後天虧損諸虛百損五勞七傷脾腎兩虧飮食無味四肢困倦筋骨酸軟面黃肌瘦咳嗽虛喘填精補髓腎虛潮濕常出涼汗强腰壯骨大補下元長腸種子滋補下元之神藥也每服三錢早晚空心服用鹽水送下屢服屢效每觔奉小洋三元二角外埠函購者郵費自備諸君需者請將藥費郵費一併隨函郵下必遵照寄不誤耳

參茸虎骨延壽酒

此酒專治遠年近日腰腿疼痛半身不隨口眼歪斜左癱右瘓手足麻木甚至臥床不起久近作痛兼治婦人經脉不調乾血癆傷子宮虛冷久不受孕以及虛勞等症並皆治之其效如神常服者有延年益壽長生不老之功每服五錢日飮一次婦人老弱以及童子者僅服三四錢朝服晚效病輕者一服病重者數服全愈誠有起死回生之力定價每瓶半觔大洋一元六角每兩二角五分實無二價臨社欲者闕購服之方知所言不謬也

神效加味二仙丹

夫腸風下血者乃大便出血致也因臟腑蘊積濕熱成毒而多食辛燥之物風邪冒觸腸胃流熱或因酒色過度七情六淫所傷至使氣血逆亂榮衛失調不能攝血歸源耳以致大便下血日久氣下陷面色廣黃四肢困倦不思飮食無論糞前糞後遠年近日服之立效如神每服一丸開白水送下忌食牛羊肉燒酒辣椒葱蒜一切辛燥之物每丸奉小洋三角實無一價

補天丹代理處

吉林德慶祥　兆南縣德慶仁　輝南縣德慶厚　遼陽增盛鈺　昌州府天餘成　新民縣允記
湖蘭縣德慶長　梨樹縣德慶亨　依蘭縣德慶昌　哈爾濱福順堂　江密德新書局　岫巖永慶書局
遼源縣德慶會　寧安縣德慶福　四平街德慶興　哈爾濱振源盛　開原驛萬源內
八面城德慶同　通遼縣德慶豐　郭家店驛德慶隆　營口裕茂福　德慶元
密山縣德慶東　寧魯縣德慶西　范家屯德慶和　安東福勝東　通化縣福順隆
長春德慶鈺　朝陽鎭德慶房　佳木斯德慶安　西安縣德慶左　公主嶺允興久

虎骨酒各城鎭均有代理之家

本號開設奉天小北關白塔寺東邊

德慶增主人謹啓

財高修正阿氏提案（廿七日發 北京專電）

▲惟未經阿氏認可

據北京晚報消息云財高現將阿總稅務司提案加以幾分修正要求阿氏諒解內容如下
一、增加關稅四分之一
二、發行公債六千萬元以償還前此鹽餘爲担保之借欵
三、審計院添設監督機關監督用途 阿氏原案則主張由財政總長總稅務司及銀行公會共同管理
四、支出計算每月報告鹽務處
惟阿氏未會表示贊成又傳阿氏竟爾承認引渡關餘日內當先交付四百萬元

滬人士聞訊之憂憤（廿七日發 上海專電）

華盛頓會議極東委員會我國代表與英代表意見衝突並由法代表鑑于廣東政府之抗議竟質問我國代表有否權能之訊傳至此間一般華人頗形憂慮況中義界將英國主張所謂門戶開放者是乃中國對于外國事業之一般的解放等語頗爲惜懣要之如此直是全中國供諸外人營業之用是不啻滅亡耳敢問華府會議乃世界平和計而開者耶爲解決極東計而開者耶抑將爲共同蹂躪中國以遂其野心計而開者耶云云

飛蘭氏之中日談話（廿七日發 上海專電）

▲在滬謁大陸報記者

有名排日家加州選出院議員飛蘭氏旅行中日兩國昨抵上海其對于大陸報記者之談話略云余前者滯留日本兩星期之久當經發表美國太平洋沿岸不復能與東洋移民競爭之意按此在日本工賃暴漲稅額驟加以致貿易不振其困難狀態比較移民問題尤甚所以日本希望在中國及其他隣邦擴張市場是乃中國一大恐怖由余觀之中國猶如療治台上之病者而日本今方注射麻藥俾免療治上之痛苦然而此項麻藥未始不爲對華之威脅惟所幸者華府今正會議進行中國問題可望解決日本所有之應大軍備非與他國締結同盟雖以維持則解決之關鍵懸于歐洲各國果否盡力日本中國人士乃爲有志趣之國民惟缺乏智識與愛國心雖宜受人指導而受他國武力的援助則不可惟美國徹底保持門戶開放主義云云

商會拒送出品赴日（廿七日發 上海專電）

▲因滿洲與朝鮮臺並列

此間日本商業會所關于明年度東京平和博覽會前者勸誘上海商總會及全國商業聯合會提出中國物品詎該會規則第三十二條衛生項內將滿洲與朝鮮臺灣同列一欄致中國側不以爲然當經通告上海交涉員及各地方商總會略云滿洲固爲中國完全領土日本視之猶如殖民地比之于朝鮮臺灣侮辱國家亦已極矣除拒絕出品以維體面外請交涉員向日領事嚴重交涉查英美兩國均有滿蒙並非中國領土之說則商總會此項態度似擬藉以喚起國民對外注意

取締謠惑人心傳單（廿七日發 漢口專電）

最近此間有人傳播謠言或華府會主議張國際管理或日孫文北伐或云吳孫提携各平密佈傳單擾亂人心當經蕭督軍令軍警嚴行取締以維治安

國民會議縮小軍備（廿七日發 東京專電）

華盛頓會議國民聯合會于本日午後在芝公園特開制限軍備國民大會參會者共計一千餘名建部七 杉森博士上泉中將憲政會橫山勝太郎氏政友會島田俊雄氏及國民黨湯淺凡平氏起演說並將下列兩項電告修斯出
第一、縮小海軍不取比例主義俾各國得實數的均衡
第二、撤廢太平洋威脅的武

電告赴美代表三事（廿七日發 北京專電）

據公府消息云當局近頃電告赴美代表下列三項
一、須將日英法三國租借地極力運動一併撤廢
二、極東眞正平和以日英取消對華野心爲第一義
三、中國提案以保持獨立爲根本主義

加稅問題尚未承認（廿七日發 上海專電）

此間某通信社發表北京政府要求外交團承認增加關稅四分之一當經外交團表示同意等語但就可靠方面調查據云中國政府會有此種提議惟外交團擬俟華府會議結果決定態度尚未示覆上項消息確係子虛

華會無端引起紛糾（廿四日發 紐約來電）

▲因法代表之提議事項

法代表提議下列三項無端引起紛糾
一、法主力艦噸數改二十三萬五千噸爲三十萬噸
二、法潛水艇定爲與英美兩國同一之九萬噸
三、凡軍艦一經老朽即補充之並法國□□□□（電碼不明）之總額外

攝政布告臣民令旨（廿六日發 東京專電）

▲謙沖盛德溢于詞表

攝政殿下召見高橋首相交付對于國民之令旨其大致畧云聖躬御疾亘久尤爲余與爾民共所憂懼今竟不能親裁大政予依制典令任攝政亦實出于不得已方今國事多端而以予之弱齡寡德膺此重任夙夜維謹深恐不堪付託惟當遵奉先祖考維新之皇謨與皇上紹述之宏規勵精求治外敦國交內進民福以待御疾平癒之日國民克體此意各勉其業應分奉公上下一心以臨國運之隆昌

又電云高橋首相奉旨謹陳日東宮攝政特賜令旨意深慮遠感激曷堪恭維殿下英明內外均仰今奉大詔此重寄必能安軫念殿下資性至孝謙讓德高所以示旨勵精求治以待御疾平癒之日又謂外敦國交內進民福等語曷勝感激之至又飭國民以各勉其業應分奉公上下一心以圖國運隆昌尤爲恐懼不置爲國民者宜能體此旨以期國運新展而資世界平和至誠乃格天御疾治癒爲不在遠云云

各地專電

吉省財匱與兵

（長春二十八日專電）吉省財政困難兵未領餉是時逃走及掠奪者到處皆有加以年關漸近竟呈不穩狀態

不動用協欵

（北京二十六日專電）農商王總長兩夜由奉歸來翌晨訪中國銀行總裁訊問前由奉天張使解來之三百萬元有否需用該行以不用答之是以王廼赴更向張巡閱電訊該欵之處理方法

德州兵工不穩

（天津二十七日專電）德州兵工廠將有罷業風潮曹錕昨派副官赴德撫慰月請陸軍部急發薪金

陝●●●●陝馮派胡剿陳（北京二十七日專電）馮玉祥電告中央謂擬派胡景翼部前往陝南嚴剿陳樹藩

溫●●●●溫樹德請餉（北京廿七日專電）溫樹德率領米振標等昨謁東海請撥欠餉當允積極設法並溫諭慰勞

●●●●擬開財會（北京二十七日專電）徐新議定召開財政會議責成財高籌備進行

●●●●外交會場（上海廿七日專電）全國國民外交大會本定於星期六開會乃因會場租界工部局未使循序開會刻正運動租借會場

歐美來電

英海軍已停募

（東京二十七日專電）華盛頓二十七日專電英國現已發表中止募集海軍兵員

承認收回法權

（東京二十七日專電）據華盛頓二十五日電云各國均已承認中國撤廢治外法權原則

●●●●締約謠言（上海廿七日專電）據申報接華盛頓專電云此間盛傳日本現與張作霖締結東三省鐵道以及礦業之權利擬以四億圓建設滿蒙鐵道似係有意造謠

●●●●哈氏聯合提案（華盛頓二十六日

日本電報

來電）哈亭氏之國際聯合會議案倘或通過下屆會議則爲在東京開會

小村十周追悼

（東京二十六日專電）本日華族會館舉行已故小村侯爵十周年祭朝野名士數百名均行參與會場內陳列亡人遺物尤令人爲之撫今憶昔晚間則由內田外相邀請有關係之人物開紀念會

攝政定期勤政

（東京二十七日專電）攝政殿下定于每星期一三五等日參內攬政

關東長官抵京

（東京二十六日專電）關東廳山縣長官已于本日正午抵京係爲豫算問題

幣原使之病狀

（東京廿七日專電）據外務省發表云幣原大使患腎臟炎病乃須絕對靜養惟病勢頗佳

任駐華外交官

（東京二十六日專電）令公使館三等書記官黑澤二郎氏駐劄中國外務事務官水野伊太郎氏出張于中國

●●●●新任天文台長（東京廿六日專電）日帝大平山教授爲東京天文台長

●●●●克氏離東赴法（東京廿六日專電）前任駐日俄大使克爾賓斯基氏已于本日離京乘鎌倉丸由横濱放洋赴法

●●●●山公病勢仍舊（東京二十七日專電）山縣公病勢仍舊不變山縣長官昨訪該公

●●●●芝區發生火災（東京二十七日專電）芝區三田四國町于本早失愼燒失數十家

●●●●內山大將受爵（東京廿七日專電）侍從武官長內山大將特授男爵

●●●●伊東氏病故（東京二十七日專電）前代議士伊東知也氏因病逝世享年四十有九

●●●●探查不穩文書（東京二十七日專電）丸龜第十二聯隊竟有不穩文書刻現正在嚴探中

命令專電

大總統令（十一月二十五日）

▲內務總長齊耀珊呈准綏遠都統馬福祥咨請任命張錫鑾王虎田爲綏遠警察廳警正均照准此令▲丁道津給予二等寶光嘉禾章王學伊蘇兆祥均晉給二等嘉禾章張臣慕詩祺泰潔濂祁隆中馬維麟均給予三等嘉禾章王毓崑晉給四等嘉禾章梁恩權梁德權均給四等嘉禾章此令

（十一月二十六日）

▲派何宗蓮督辦山東軍務宋聯奎會辦陝西賑務此令▲任命劉香九爲依蘭鎮守使此令▲任命白承顥爲正黃旗漢軍副都統此令▲任命陳興亞爲東三省憲兵司令此令▲陸軍總長蔡成勛呈請任命汪滄爲東三省兵司令部副官長應照准此令▲陸軍總長蔡成勛呈陸軍第二十八師工兵第二十八營營長劉如鑑另有差委請免本職應照准此令▲陸軍總長蔡成勛呈請任命余仲三爲陸軍第二十八師工兵第二十八營營長照准此令▲陸軍總長蔡成勛呈請授馬岱爲陸軍步兵少校應照准此令▲林桐晉宗鎬王姚福同均晉給二等大綬嘉禾章李殿璋內育良梁敦勲均晉給二等嘉禾章劉迺藩歐陽成均晉給三等嘉禾章張端瑾唐詩奇陳星庚鍾文席黃壽松曹葆珣均給予四等嘉禾章此令▲張澤嘉晉給三等寶光嘉禾章此令

無名英雄之墓

美國爲弔歐戰陣亡之無名兵士之魂起見在華盛頓市建設無名英雄之墓茲以此次華會出席之各國代表于未開會以前往謁以示恭弔之忱

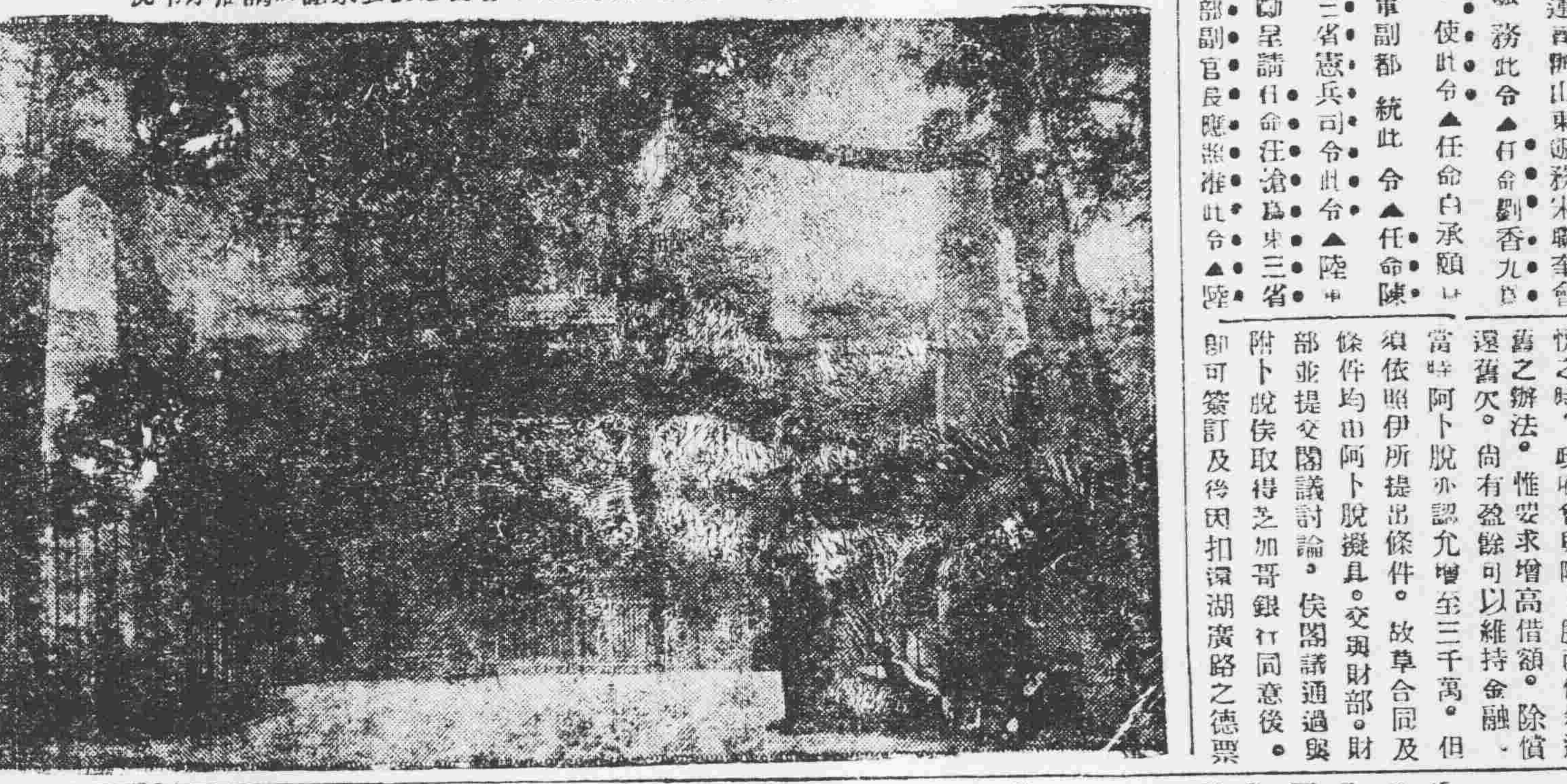

煙酒借欵進行愈急

▲高長于將湘路借券列入條欵▲某要人不贊成

煙酒借欵。目下進行甚急。高淩蔚到財部後。與阿卜脫磋商業已數次。借欵額數。阿卜脫之意。先出二千五百萬。徐恩元極力慫恿。高氏承認阿卜脫辦法。高主將湘廣路借券。列入條欵之內。以爲交換條件阿卜脫似已無異議。惟某要人恐將牽涉路欵。極不贊成。現徐恩元疏通此事。奔走頗忙。又訊煙酒借欵。磋商已有頭緒。乃日復一日。竟無簽訂之實現。阿卜脫並有日內即將起程回國之訊。昨據財部人云。內中尚有一層轇轕。據稱阿卜脫于九十兩日之間。赴財部催討舊欠。及訂借欵償辦法。及京中發生金融恐慌之時。政府會與阿卜脫商借新還舊之辦法。惟要求增高借額。除償還舊欠。尚有盈餘可以維持金融。當時阿卜脫亦認允增至三千萬。但須依照所提出條件。故草合同及條件均由阿卜脫擬具。交與財部。財部並提交閣議討論。俟閣議通過與附卜脫俟取得芝加哥銀行同意後即可簽訂及德因扣還湖廣路之德票規則。財部以德票宣戰後。是否與發還德人私產一例。尚須研究。因是阿卜脫亦提出少借五百萬。只訂立二千五百萬之新借欵。而日內尚以未簽訂者。實因湖廣德票問題。尚未解決。閣財政總長。以湖廣德票借券列入扣還不生承認。而其中尤以外交當局。以對德宣戰所有中德官辦商業一律沒收無效。湖廣債票實同一體。不能以爲德人私產。照不能承認爲德人轉落美人之手。而恢復邦交而發還之故。該項債券自爲扣還。因是不允牽入。以此阿卜脫又恐德票之無着落。頗持照券于還之議。而阿卜脫以商借新債既無成議。而舊欠又無辦法。因是急于回國。而將催討舊欠統托銀團代爲史蒂芬經手。一面致函新揆。請扣三四日內將該問題解決以便回國新鑑得此函。頗抱不安。因託人挽留阿氏稍緩行數日。妥議辦法。一面又託徐恩元與双方接洽。囑其一面向阿卜脫挽留數日。一面與外財部頗商德票扣還辦法。徐氏日前與又方面百疏通阿卜脫似允可以緩行高總長亦頗活動。而顏氏主持甚力。聞日昨徐恩元。特爲此事去訪顏外長。當面疏通。顏氏始終未允。將湖廣債票作新借欵扣除。以此煙酒借欵日內尚無簽訂之消息據稱日內借於扣還德票問題。須有具體辦法。該項借欵始可成立云。

藍辛氏解釋日美協約

▲宣布與石井初談話
▲特別利益與中國政治無干

華盛頓電訊。前美國國務卿藍辛氏。現充中國參與太平洋會議代表團之顧問。彼對于中國地位。曾有長篇演說。畧謂中國之重要利益。不在山東滿洲朝鮮或門戶開放各項問題。而在中國領土之完全。蓋此種問題。一經解決。則以上所述各事。自可迎刃而解。故當今急務。在維持保障中國領土之完全。然後再從事各項單獨問題。自易達到目的。前者石井氏曾言。日本在中國應有一種特別權利。將來日美論締訂若何條約。均宜述及此事。當時余答之日。因地理上關係。共同認日本在中國有一種特別利益。然此種利益。實與政治無涉。所謂特別利益。如果作如何解釋。實屬危險萬狀。後余與石井晤談時。再告石井氏日。彼如以特別利益認爲無上之權利。余將不談論此事。石井氏遂行門羅主義爲證日。遠東亦應採納此項主義。且日本在中國有特別利益一節。藍辛石井協約內業已明白規定。余應之日。該項協約之內容。不過規定表示日美對于中國所持之政策而已。與中國之主權並無直接之妨礙。且門羅主義。並非指美國對于其他美洲共和國應享特殊成無上之利益而言。其眞正目的。一而在防範外國侵害美洲之權利。而保障各共和國發達自治之權。故美國對于各共和國。並無享受特殊權利之舉。余又對石井氏言。此項主義。亟應施之于中國。庶可防範外國侵害其特別權利云。查巴黎會議結果。日本攫得保留山東之權一節。藍辛氏知之甚詳。將來中國提議時。藍辛氏擬以此爲根據。援助中國進行此事。威爾遜總統之時。藍辛氏所以辭國務卿之職者。即因其對于山東問題及巴黎會議之結果。致使日本得種種之權利。攻擊太厲故也。

中日對於解決魯案之不一致

▲我國政府預備從速提出
▲日人謂將在美直接交涉

據外交界確訊。我國在遠東委員會提出之原則案。業經八國可決通過。此後自應根據領土完全之意義。更在大會提出山東問題。以求適當之解決。此事曾由外部于二十二晚預在外交大樓召集顧問部員開聯席會議。討論結果。全體以原則案成立之後。一切應提之細則。當然賡續提出。勿事遲疑。全部日外部復接到原則可決之報告。顏惠慶立囑某秘書擬具說帖。敘述山東問題懸案提議之理由。準備日內提交閣議表決後。即行電達施肇基等。查照辦理云。但據華盛頓二十一日電訊。則謂山東問題終無提出華盛頓會議之希望。故已決定直接交涉。而日本亦略同意于修正二十一條件云云。又滿洲日日新聞載。華盛頓二十一日電云。山東問題已有中日直接解決之望。司信不致提出華盛頓會議。中國代表已覺拒絕直接交涉。將與列國以惡感。並失自己之後援。故決離却華盛頓會議以謀解決。然日本已有贊同修正二十一條件之意。對于中日問題解決之前途。頗多樂觀之說云。

日本贊成我國提案之條件

▲魯案須從日本之議而除外
▲並希望在華盛頓直接交涉

據東京通訊云。日本方面對于我國代表提出遠東委員會之十項原則認爲可別爲三大項。即。(一)恢復法權(二)收回租界(三)自定關稅。其中所謂廢止秘密條約之件。山東問題之日本對英法意之密約。及中間之西藏條約。均包括在內高橋新內閣對于提案之大體原則。似可表示贊成。惟對于山東問題之一項。則依舊主張除外。仍希望中日直接交涉。藉此一項能從日本之提議。其餘各項均可畧爲犧牲。至于經濟問題。政治問題。以及上述之三大項。因日本比較中國的詳悉中國情形。日本既能表示贊助。他國亦未必敢反對。故山東問題如能如日本之意願。日本當表示贊成中國之提案云云。又據二十一日大阪每日新聞東京電話云。華盛頓會議中國代表提出之遠東問題解決案。現已爲討論之基礎條件。該案僅提及主義原則。于山東問題。租借地之處分。二十一條件之廢止等各個問題。尚未直接言及。惟提案中有中國與各國間締結之現存條約。概須根據華盛頓會議之精神。提出討論之一項。此條項如成爲具體的問題之時。則山東問題。二十一條件之廢止。租借地之處分等問題。當然提出討論。而中國政府似亦爲此目的而加入該條項者也。關于山東問題。當接受華盛頓會議之邀請時。日本政府即已生張爲特定國間之特殊問題。要求由會議討論事項中除外之。此事與美國政府之間。雖得有某種程度之了解。然並未確定除外。故能否容納之希望。尚難逆睹。假令日本政府之要求。爲係各國所承認。亦必于華盛頓列國環視之下。由中日兩國直接交涉以解決之也。又二十一條件之廢止。租界處分等問題是否爲會議所採擇。成爲具體的討論事項。須視今後遠東問題委員會之協議而決。惟中國必當極力主張廢止等條約。以舉主權會重領土不可侵佔之實。是不待言。二十一條件之廢止問題。姑暫不論。而關于租借地之問題。英法兩國既對中國聲明贊助之意。謂各國如願交還與中國。英法亦必欣然應允交還。是然以目下之情勢觀之。該問題之解決。似甚有望也。若租借地問題。如以英法等之意向爲基礎。而化爲具體的問題。則日本云。關東州租借地。（即大連旅順）當然須提出討論。故此問題于日本實有重大關係之問題也云云。

粵軍北伐之緊急消息

▲孫中山各路出奇兵
▲萍鄉一帶已有戰事
▲大庾嶺駐紮粵軍

南軍北伐。近日又有緊張之勢。閣政府方面前晚。曾接曹吳兩巡閱使聯銜來電。謂據廣州確報。孫文已在桂林與西南各省代表。議定分兵三路。同時北進。并由孫氏擬具進兵路綫。及攻守策畧。自號爲奇兵。查其計畫內容。大致如下。(一)左翼奇兵。由川陝合出四師之衆。共同擔任。先攻襄鄖得手之後。即乘勢進據武勝關。佔領京漢路南段。以斷湖北之後路。(二)中路奇兵。由滇黔聯軍出酉陽攻鄂西。以牽制荊宜。再由粵軍出湘南。令湘軍爲先導。斜取出石首公安。以攻沙市。另以一軍攻擊宜昌。一軍援應襄鄖。順流而下。直逼武漢。(三)右翼奇兵。由滇贛聯軍。假稱將攻萍鄉以牽制贛西。另集宜章大庾桂東取吉安爲根據地以斷贛州之後路。再以一軍由大雄進攻贛州。然後各軍聯合一致。並力直下南昌云。

閣政府接據上列報告後。立由參陸處開會討論結果。已覆電曹吳兩使。囑以全權妥籌防範相機因應云。

又聞連日粵軍紛紛向贛邊進發。贛南之緊急。早在意料之內。惟遠道傳聞。言人人殊。茲據南昌通信。粵贛兩軍在萍鄉一帶已開始接火。粵軍賴世璜一部已近駐贛南大庾與贛軍第九混成旅陳光遠發生衝突。而四鎮守使參與軍事會議後。見贛省風雲日緊。各將家眷送回原籍。並陳光遠之家眷。亦於前數日送回天津。此項消息。曾否屬實。姑且勿論。贛南危急可見一斑云。

各國在華特殊權利之調查（續）

一英國 就英國觀。其在大戰前于中國市場。最占勢力。但一九一四年。戰爭勃發以來。無暇顧之暇。而一任日美商人之蹂躪。但休戰後。國內諸種設備。亦稍整頓。至以捲土重來之勢。盡心于挽回政策。英人在中國之重要都市之商店。較諸戰前。非但不見減少。近來益呈增加之趨勢。其活動之最著者。舉一二例。則在中國各重要都市之商業會議所。其數今已達千十七處之多。前年十一月在上海開在華英商會聯合會。關于中國之門戶開放。幣制改革。商標保護。撤廢治外法權。廢止厘金。改良中國教育。嚴禁鴉片實實等。有所議決。上年十一月。又開第二次聯合會。關于浚長江。改訂關稅。航行安全之設備。文學美術之保護。鴉片問題。教育事業。鐵路問題等。亦有所提議。觀此等決議事項。其計劃遠大。而各項均受中國人之歡迎。又近時中英兩國。互相共其重大之利害。以英國資本使用于中國工業發展之目的。有設立中英貿易公司之計畫。而此計畫之目的。因從來在中國內地投資于工商業者。有種種困難之處。故排除此等障礙之故。提出適當之方法。益作成經濟的發展之基礎。

租借地

觀現在英國在華之租借地。鐵路通信。航行權。礦山採掘權等。其範圍頗爲廣大。而散在于左之各地。

▲威海衛 威海衛灣水面全部。劉公島灣內之諸島沿岸三十英里以內面積二百八十五方里。千八百九十八年七月締結期間。俄國之旅順大連租借期間

▲九龍地方 香港對岸九龍本島及附近諸島四十餘井水面全部面積三五六里 千八百九十八年六月締結九十九年間 香港者千八百四十二年割讓 九龍街附近千八百六十年割讓

不割讓地

▲舟山列島 千八百四十六年

▲揚子江沿岸各省 千八百九十八年二月定

▲雲南省孟連洪江地方 千八百九十四年三月定

特別勢力範圍

▲西藏 據千九百四年拉薩條約認爲特殊利權。據千九百六年北京條約承認英權利、千九百十三年雖開中英藏會議但未決定。

鐵路

▲既設 滬寧鐵路。滬淞鐵路。京漢鐵路。道清鐵路。津浦鐵路（南段）。粵漢鐵路。京奉鐵路。廣九鐵路。

▲未設 浦信鐵路。寧湘鐵路。沙興粵漢鐵路。四川延長線。錦朝鐵路。

通信關係事項

▲無線電優先權 無線電信機械販賣權。千九百十八年[illegible]。無線電[illegible]千九百十九年同公司與陸軍部契約。

▲海底電信線。(一)上海[illegible](二)福州香港線(三)[illegible](四)香港貢線(五)芝罘威海衛線。

航行權

香港哈爾阿勒線。

▲內河航路(一)上海漢口線(二)漢口宜昌線(三)漢口湘潭線(四)九江南昌線(五)香港廣東線(六)[illegible]東澳門線(七)香港梧州線(八)[illegible]梧州線(九)其他長江及西江上游

▲沿岸航路 (一)汕頭 新嘉坡線(二)上海福州線(三)上海香港廣東線(四)香港天津線(五)上海天津線(六)上海寧波線(七)芝罘香港線(八)福州興化線(九)上海大連線

礦山採掘權

(一)山西採掘權（千八百九十八年）(二)河南省黃河以北採礦權（同上）(三)四川省採礦權（同上）(四)安徽省銅官山採礦權（千百四年）

（未完）

恭頌暫編奉軍第六混成旅騎兵第三連
花柳病 皮膚病專門
歡迎華商
辦理各種貨物之運輸

新到真正德國

花柳一症 各國注意 惟獨中國 以為兒戲 提起此事 令人悲啼 咱們同胞 四萬萬餘
患花柳者 三分之一 這種病症 與別大異 不但傷身 而且染妻 妻子受害 不能生育
共和民國 十年成立 國家所靠 國民兄弟 民强國富 民病國虛 人民有害 國大關係
原是羞症 又壞名譽 身體懲懶 困苦之極 親戚難見 朋友難提 輕者不治 重者難醫
遺害三世 悔之晚矣 我勸同胞 人人注意 患此病者 必要請醫 腐敗治法 實不為奇

愛五族共和强國

庸醫殺人 巧網漁利 慣用頂藥 暗把人欺 水銀輕粉
分量重劑 用下此藥 以求速愈 雖然見效 無非緩期
不論良心 那管天理 由輕治重 害人無比 再若犯者
可了不的 傷損五官 破爛喉鼻 骨節疼痛 動轉難移
這種毒藥 精虫受敵 生活一世 斷絕兒女 十有八九
陽萎不舉 看此光景 娼窰少去 染上此病 誰把你替
即便染病 莫投庸醫 費錢小事 性命關係 仔細參詳
令人可懼 本醫見此 用心注意 破下工夫 參考泰西
十有餘載 轉回本籍 花柳醫社 已經成立 干石橋街
牌匾為記 花柳醫科 不治別的 精益求精 密益加密

慈熱心普救人民

患花柳者 諸君注意 無論新久 皆能保愈 魚口便毒 白濁淋漓 楊梅疳瘡 升天落地
特別良方 即把根去 藥到病除 再犯不易 普救同胞 熱心對于 困苦艱難 一概施醫
貧民人等 分文不取 非是金錢 那等目的 注重名譽 吾心所欲 介紹同胞 來把病去
本社新由上海運到最新注射藥德國九百一十四號藥針 無論如何危險各種梅毒下疳
慢性橫痃或咽喉肛門潰爛及骨節疼痛等症注射一針七日保痊 永遠不犯此藥乃萬國
醫會贊成認為全球第一花柳聖藥染此症者諸君注意注意莫失此良好機會也

奉天開設鼓樓南干石橋胡同路北便是
分設哈爾濱道外濱江縣署一過大白樓便是

奉天 濱江 花柳醫院主任 何子範 謹啓

請試頭疼者福音

發見者 金澤醫專 藥學士 山岸勘吉先生創製

山岸 念兒濱 改名 控兒平

頭痛時服用立止頭疼 神藥 無中毒止永久 頭疼及治腦病靈葯久時服用

各埠頭有代售處募集代售處

(定價) 二回金卅錢 四回金五十錢 十回金一圓廿錢

咳嗽藥鎮咳散本舖
山岸十全堂藥房 奉天附屬地(電日五五二番)

登錄商標

臺灣總督府專賣局方劑
朝鮮總督府法定消毒劑
消毒防臭劑

後藤跌性

殺菌之力偉大防臭力之確實業蒙諸官廳試驗明瞭新此劑堪以月誇之優點也
後藤跌性各處有信用之房均行代售

赤玉ポートワイン

「葡萄酒無論瘦肥之人均足為最有效果之營養料」此言係法國醫大家所道破朝吾之七博士推獎之美味滋養葡萄酒赤玉無論對於男女老幼抑病者健者或筋肉與頭腦之勞務者在大資重之營養料中實佔貴家庭間必須之力與地位也明矣

一視同仁

專治 眼病、心臟病、外科諸症 花柳病、痔瘡、虛勞病

六百零六藥針 一針 小洋八元
痔瘡藥針 一針 小洋兩元

其他各種藥價便宜均按小洋計算 每日視貧人五人不取藥費恐未週知特此佈告
有中國人翻譯 本院住在十間房大街中間路北

松岡醫院 電話日八六三番

滋養強壯藥

眼鏡印肝油

寒い人も
弱い人も
擧つて飲め
此よい肝油を
最も良く効き
一等飲み易し

到る處の藥店にあり

肝油

大阪道修町 伊藤千太郎商會

本行專辦火磨、油房、磚瓦各機器、鐵道、電話、電燈、銅鐵五金等件、包做工程、監督、價格公正、品質信用不誤期限、久蒙各界信用諸位賜顧請到本行面議可也

滿洲總經理 英商 怡大洋行 Samuel Samuel & Co.

奉天 合名會社 藤田洋行 電話日[illegible]番

專接洽初創電氣公司籌備種種手續計畫包裝一切電燈電話工程所售諸機器及電料均係物美價廉振興業務以應顧主作本位迅速賜顧為宗旨

株式會社實信洋行本號 奉天加茂町 日電話三三二一番 一二五五番 中國電話一二八八號
株式會社實信洋行分號 奉天城裡鐘樓南路西 日電話五三九番 中國電話七六七號
株式會社實信洋行分號 安東縣市場通
株式會社實信洋行分號 長春城裡四馬路 日電話九八六番

一般倉庫營業

並代理商品委託買賣及金融火災保險諸業務

奉天浪速通十九番地
東省實業株式會社倉庫部 電話八一四、八一五、八一六
倉庫現場 西塔大街 電話八一七

營業課目 ←— 藥種賣藥 —→ 醫療器械 繃帶材料 商

中華民國 奉天府小西關大街路南 廣濟堂藥房

電話 日本二一二三番 中華分局一〇八一番
振替 東京四九九五番 大連一六八四番
分 電クスリ

支店 遼源縣鄭家屯
支店 興京府新賓堡
支店 通化縣紫草路
分設 蒙古白音太來

實積 資本金壹億圓 立金五千七百萬圓

橫濱正金銀行奉天支店

電話 日一一一番 一二番 中 寄用五三七番 四七一番

總行 橫濱 日本東京 神戶 大阪 下之關 長崎 名古屋 倫敦 里昂 紐育 桑港 [illegible]
支店 上海 北京 天津 大連 牛莊 開原 青島 長春 哈爾濱 海參崴 [illegible]

煤廠 寶榮公司 奉天小西門 撫順臺煤一二番 中煤

煙煤 義昌號 奉天新市街

正大昌洋服店

啓者本號開設歷有年久載是鄙人向在上海英大馬路福利行專做究考男女洋服不拘大鴛便服禮服無不精益求精現下時值冬令各呢料存貨甚多大減價格便宜出售今特聘請到上洋馳名技師縫製自運國材料以及各種皮毛更以針工其美倘蒙諸公惠顧選料定做價格從廉定期不誤言無二價祈請各界留早經降臨試試可知言之不謬矣 奉天小西關大街下頭路南 正大昌洋服店謹啓

牛蘭卿 牛蘭波 信成 金玉 筱明吉 筱明花 准劇演 園 喜月秋 陳鳳霞 牡丹花 苗茹 李培 盧雲 演 一里樓 約楊長貴

東三省新聞

▲奉　天▼

○中央電徵援贛意見

▲定由七省出兵　▲不知張使同意否

西南北伐之形勢日益吃緊江西適當其衝故中央及北方各將領咸以援贛為急務張使尤為積極除配支援軍外迭電中央請確征討令以便出師壓倒西南而收統一效果中央初恐粵及外交兩頗為靜鎮茲據軍界消息中央因迭接陳贛督報告謂粵軍已由南雄向大庾嶺進兵勢甚洶湧請派大軍迅為援應等語故特與張使來電大致謂中央為厚兵力顧全地方起見擬令由直魯豫奉蘇皖鄂等省各派勁兵一團組成混合援軍以資迅速而便易于進行徵求張使同意第不知張使果能同意否（喜）

○外蒙仍須武力收回

關于外蒙之收回問題久無詳確報告據政界人云此事奉天及中央外交當局與赤塔方面夜洽協商固未間斷惟赤塔口是心非殊無還付誠意將來究竟能否以口頭外交收歸我有頗難預料因之張使及中央日來均有須以武力回收之主張云

○外蒙請速建行省

據使署傳出消息外蒙活佛哲布尊丹巴近因赤俄政府貪求無厭事事欺凌要求自由派軍掃除庫恰一帶之舊黨而對于該活佛之舉動亦嚴為監視大有代行主權之勢故特召集各王公公舉鎮國公克布克羅賚輸誠內向之文謁見當道要求速將蒙古改建行省以便統治而免受俄黨之欺凌等語尚不知際此財政支絀之秋當道果能允許否（喜）

○新議員悔恨何極

奉省選出之新國會議員多由商家萬產運動得來乃因內地未能一致選舉致不能於短期內活動使費萬分然張使對于新國會尚主張召集各該員以將來未始無望尤多自慰日前聞該員等會晉謁張使請示新國會消息詎張使竟以離辦二字答之並告以中央對于國會已擬變動將來如何尚不可測是以各該員大失所望現在悔恨已極倍形拂喪云（恢）

○加派勦匪副司令

吉督孫烈臣以厚勦除吉匪兵力前會提議加添吉軍並擬以第四混成旅長兼依蘭鎮守使劉香九為吉黑勦匪副司令現在已經張使及許總司令之同意經孫督由吉軍各旅中撥出軍隊十營歸該副司令調遣該副司令現已率領二旅兵力向松江一帶出勦云（恢）

○吉黑中交兌現訊

北京中國與交通兩銀行擠兌風潮已告段落影響所及哈爾濱中交兩行亦發生兌現風潮聞張使得悉後即行電令該兩行迅行布告無限制兌現以昭信用如有不敷當由奉省籌運接濟並據傳聞張使近年以來積儲現洋甚夥約在千萬元以上對于京行尚敢負責維持況哈埠一隅乎（喜）

○吉黑允擔大學費

張巡閱使擬設東北大學迭見本報昨據教育界消息該校經費來年度必列入預算者實進行並聞該校經費吉黑兩省已允全費十分之三奉天獨擔十分之四云

○湯旅長編隊游擊

第五混成旅長齊恩銘以慎重冬防計前會編成三隊專事勦匪茲聞第十一旅湯旅長亦由該旅抽編騎兵一隊步兵一隊在東邊一帶游擊勦匪以重治安云（恢）

○城內交易所開幕與奉天取引所

奉天城內中國側之交易所市場已于昨二十七日重開決定仍以小洋兌金票之交易原先該所之禁止小洋兌金票交易者乃起于大連實施金建之反感欲擬排斥金票以示抵制其實中日間之交易非以小洋即以金票故小洋兌金票之行情實至重要禁止一久雙方商民均蒙不利即該交易所亦有切裂之利害關係今之重開蓋鑒于雙方利害及顧全中日邦交而恢復舊貫者也

又棉系布交易幣制問題如該所報經雙方讓步亦已開始交易就中日國交上觀之誠為可喜之現象更就交易所與奉天取引所之關係以觀一般人士所有謂中國交易所休止交易人必盡趨取引所是誠為取引所之好機其自交易人之重要份子向者多在兩所交易為連絡的買賣一所遇休場則交易人等有不感覺苦痛者故此次交易所與交易人臨時而與取引所亦必與交易所同時發達云

○三都統電阻出巡

張使前以熱河邊境匪勢甚熾曾通電擬親自出巡一次茲聞熱河都統及察哈爾都統張景惠綏遠都統馬福祥于二十七日聯銜來電謂天氣嚴寒請勿出巡云（宜）

○籌備建衛隊旅部

衛隊旅因無相當駐紮地址久欲擇地建造營舍茲經張旅長請明張使在東邊門外東塔迤北定址基定于來春開始建築現在計劃井十餘眼立飭該處快來年燒磚以建築營房將來成立騎旅本部及全旅兵自均駐其間云

○高會長辭職不果

律師會會長高東昇日前曾擬辭職以卸仔肩茲聞該會會員以該會長任職以來任勞任怨該會前途正期借助故特開會堅持挽留不允其請云（恢）

○五十四旅領餉款

駐洮五十四旅旅長張榮日前派軍需官來奉請領本月份餉款當由軍署如數撥發該軍需官即于昨晚搭乘南滿車攜款遄返云（喜）

○兵工廠長未來觀

兵工廠地基在大東邊門外當出決計于來春設立定為獨立機關不與現下之軍械製造廠合併現下一切均宜由軍械廠廠長于持然係代理性質一俟成立開辦廠長一席須另專員將來有此希望者厥為張學良陶爾青雷亥章三氏就中尤以雷氏為最云

○京奉路消息一則

據京奉車站消息該路局日前接奉北京總局來電令照常收用北京中交兩銀行紙幣以維國幣之信用又一電云現奉交通部令整頓路務裁汰冗員以節經費整飭路警以保行旅等語云（喜）

○航空處辦事規則

航空處前當創立之初處內種種設備以及一切辦事規則漫無頭緒今該處中工程完竣喬處長特訂定辦事規則令駕駛員七員及副官二員輪流值日擔負場內外種種責任每日職員辦公時間及試驗飛機（好天即演）亦須遵照處章不得隨意考勤之查喬處長親自任之云

○俞副官長回奉

張巡閱使前以直隸曹使壽辰特派軍署副官長俞沐灃賫送禮物往賀該副官長乃於上星期六公畢回奉謁見張使報告一切其報告內容莫由詳悉惟聞張使得報後會由赴日觀操之張師長旅長熙參謀處長等即速回奉云

○稽查長升任營長

軍署稽查處稽查長陶德麟任職七載從無過犯茲經張使提升為某旅營長以示獎勵業于日前傳見訓勉不日即將起行就職云（恢）

○俄實業家赴日

俄國富商斯馬雷諾夫等五名昨由某地起程來奉在大和旅館小憩旋乘安奉車赴安東渡鴨赴日本各地該商等因國內毛織原料缺乏特往日本購辦云（古）

○鮑貴卿任司令說

據軍界消息張使以蒙疆多事胡匪猖獗若不設置勦匪機關貽害實非淺鮮故擬設立蒙疆勦匪司令部以資鎮懾藉免俄人口實至司令一席擬保前吉督鮑貴卿充任云（古）

○令各營效法三營

代理二十七師師長朱繼先以校閱該師軍隊結果以一百五團第三營學術二科最為完美昨特飭令該師各營速往該營參列效法以促進成績而資勸□云（恢）

○令柳河收回私幣

柳河縣商務會長趙惠忱自任會長後即發行紙幣頗肥私囊而錢法因之不佳致被民人來省呈控于財政廳王廳長當即飭令柳河縣于知事秉公查辦並即嚴為收清云（古）

○警務處召集會議

全省警務處處長王連坡特于日昨召集各區警署署長巡官各科長觀察員各隊長等大開會議聞所討論者責成各員加班出勤注重冬防以防盜患云

○官銀號倉庫落成

官銀號在大西關大街路南建築倉庫以備指貨貸款之存儲于紀本報昨過其地見內而房舍外而門面俱已工竣來月初即當開辦指貨貸款事宜云（宜）

○張使招待德公使

德國新任駐華公使烏歐西氏于日昨由安東來奉將赴北京張使為盡地主之誼特派佟交涉員代表招待云

○奉天財界之今昨

前當北京中交擠兌時奉天市面表面上雖無甚影響而一般之人心咸惴惴恐懼觀夫現大洋之漲至百五十二元即其明徵現下人心安堵洋價頓落如昨星期日已落至四十一二元（風）

○擬設煙酒分局

奉天煙酒事務局以各縣煙酒事宜向歸各稅捐局長兼辦並未另設專局茲為設局長整頓煙酒稅擬令各縣專設分局另委局長現正籌劃一切云（風）

○于科員調察任用

省公署三等科員于紫蕭為某廠長之戚誼于日前請假經某廠長存赴察哈爾張都統處聞已任為察哈爾財政廳徵收科員云（風）

○通令學校寒假期

教育廳謝廳長以今年寒假期宜早為規定遂于日昨通令各學校自民國十一年一月二號起至二月十二號止共四十天並令各縣勸學所一體遵照云（連）

○劉會長蒞會不果

商會劉子坡副會長于月前赴上海聯合會迨至十五日蒞滬而該會已于十四日閉會劉會長當即返奉昨已赴會報告云（旭）

○附小學舉行餘興

附屬小學校于晚舉行餘興召集全校學生自七鐘起至九鐘止開所演旨一為平沙落雁一為甲乙少年全係新劇性質聞該校主任擬定每周開演一次藉以鼓舞學生餘興云（旭）

○成知事丁內艱

輯安縣知事成友善之母因病逝世二十七日為接三之日以故各機關人員多有前往弔唁者聞成知事並經請假乃因路途甚遠尚未到省云（宜）

▲長　春▼

○一區捕獲窩盜犯

第一區警察署松彭年署長因有某公館舉發之盜案將賊人捕獲當即供出何家床子肆行收買盜物並將各物匿藏該床子李姓家是以特派署員唐卡衛帶警前往除將賊物交還原主外即將賊人窩主拿獲　併送廳究

▲營　口▼

○令保甲保衛治安

縣知事陳君以值此冬防吃緊深恐各處胡匪乘隙搶掠擾害治安各鄉警力單薄保護難週故特分令各鄉保甲務須不時親率保丁設卡梭巡以保閭閻倘查有廢弛職務者定予撤懲不貸云

請嚴究以害地面云

▲吉　林▼

○習藝所太不規矩

本埠貧民習藝所原係為無正業之流氓及吸大煙打嗎啡者而設凡進住此者人類即看押其內一面罰其不得自由一面嚴禁嗎啡不料近來有大不然者該所內之犯人隨便出入任意偷竊試問成何事體竊願有管理責者速為取締也可

○整飭各縣保衛團

王代省長茲查各縣保衛隊改編以來認真訓練勤捕得力固屬不乏其雖已呈報改編而仍無整頓實際者恐亦難免現居冬防若不力除積習痛加整飭何以資保衛而靖閭閻為特訓令四道區保衛團督練及各縣縣知事凡已編練之處即行督飭各該縣教練員認真教練遇有盜案發生務須迅速撲滅不得僅以逐出境外武一報了事其尚未編竣之處由各該督練亦同各該縣知事趕速一律編報一面督飭認真訓練力保公安倘有敷衍情事一經查出定即從嚴懲處以為玩忽要考之戒云

○司法收入之均價

高等審判檢察兩廳以本省司法收入改徵　幣每月按照時值估定平均價目折收官帖茲屆除定本年十二月分均價之期現由該兩廳按照時值估定每銀幣一元折收官帖錢九十七吊遵照云

○拉林設治已被駁

双城縣南拉林商民計佩編紛呈請省公署將拉林改設縣治等情省座以拉林距双僅止百里交通便利控制非難實無設縣治之必要而據拉林旅務分處處長何全林呈請改設縣治會經批駁計某之請亦未照准云

○改良戲劇之初步

周教育廳長注重改良戲劇已責成省立通俗教育講演所辦理日前周廳長召省立講演所陳所長到廳議定改良辦法每晚派講演主任及講演員到丹桂壽山兩戲園視察戲劇著良否及伶人演奏與通俗教育之缺點逐一記載然後設伶人傳習所將其所有弊陋之點一一改正云云

○農選之爭執解決

吉林省農會于本月十五改選正副會長屆時盤石縣農會代表張兆豐及農民劉鈺查農會募集臨時會員濫發會証均紛密為介紹決難承認迭呈省署撤查當經省署令行實業廳查覆以表及上屆選舉冊報職員均屬合格當然不發生問題此次介紹入會會員從前既未納捐又未登報聲明照該會章程第十一條之規定當然新選舉及被選舉權應即取消其會員資格而以各縣農會代表及該會照章納費之會員為選舉之主體以符定章而息爭執等情省署已據此令行省農會遵照

○衛生科科員易委

本埠警察廳衛生科員翼子厚幹練有為頗為張廳長所依重前因外勤調回廳內辦理內勤資臂助現第四警察署署員去職張廳長特委冀科員接充日昨已奉委前往視事遞遺科員一席暫由警務王收發兼理云

○星期日之學生會

本埠青年會于二十七日晚六時開星期學生會敦請李僧甫主講人格之舊關借題發揮啟迪青年聽者亦復津津有味始終人倦假此有益之會吾尤願該會持以毅力按每星期日舉行一次有益安埠之青年豈淺鮮哉

▲大　連▼

○旅順市役會開會

旅順市役會每年必開預算會一次以便報告上峰此次開會之期定于本月二十九日午後一時在市役所公決大正十年度之會計賽行核算一切云

○共同丸輪船失火

連埠共同漁船會社之共同丸于本月二十四日由青島出帆來連內載火柴黃憐寸甚多行至山東高角處忽然失慎幸經船長急施消火器撲滅于二十六日午前入港損失若干俟訪再誌

▲遼　源▼

○鄭白線發放地價

四洮鐵路鄭白支線業已完全通車所有鐵軌占據民田理宜按價償給以慰民望是以日昨特假縣長地局為寓所經孔仲權購地委員預先傳知農戶凡被鐵路占其地者須來遼源領地價有總監督及遼富監督為監視員然此次頒發地價必能秉公照付諒不致以假惹起若大衝突而始誌之以觀厥後

○派員赴鉄查水災

遼瀋道屬鐵嶺縣今夏雨水過多田地淹沒秋收無望饑寒交迫情狀殊堪憫惻該縣知事前曾據情道署何尹不忍坐視特派委員孫興周前往該縣切實勘查詳細具報以憑查核而便設法賑濟俾免流離失所云

▲遼　陽▼

○學校舉行游藝會

邑白塔寺公學堂定于二十七日星期日假公園運動場舉行游藝大會已由該學伊藤堂長來請中日各機關領袖屆期往觀藉襄盛舉云

○令當業舉辦儲蓄

本邑當業分會慶德當前接省會來函謂當業提倡儲蓄並具章招集股本仰該分會向各當商勸募入股等情于昨日午後二句鐘各家齊至慶德當開會未知能否成功訪再誌

▲安　東▼

○冬防細則將實行

本埠警察廳前擬定冬防細則若抽編保安隊盤查客棧限制商家每晚上門時間逐項均屬切要為保衛治安之切要茲該細則定于十二月一日實行現已函咨總商會轉知全埠商號一體遵照云

▲哈爾濱▼

○米廠長應召來哈

吉林米械廠廠長米春霖刻因勦匪司令部確商供給子彈問題致電相召特于是日來哈即下榻于吉林交涉局定于明日與許司令晤洽云

○各界恭送高鎮使

濱江前任鎮守使兼六旅旅長高鳳城調充吉林督軍署高等顧問迭見報端茲高氏于今日去哈赴省紳商警學各界首領咸詣站恭送並盡商會送萬民傘兩把旅台上復高搭牌樓甚覺熱鬧云

○新任鎮守使拜客

濱江新任鎮守使兼六旅旅長郭仙橋于□日通告視事已見報端茲郭使以新蒞哈埠各界多不接洽特于日昨依次拜訪各機關首領以期遇事融洽

○閻局長行將來哈

去春吉黑兩省権運總局局長閻澤溥接事以來因公務羈身致未來哈埠視查頃已京津回局長定于二三日內來哈考查鹽倉及稽核處辦理如何耳

○太平橋搭駐軍隊

埠東太平橋為濱阿要處往來之要衝該處旅行人絡繹不絕甚覺重要前雖吾軍隊一排駐防但較力弱仍恐胡匪為禍故鎮守使又增派軍隊一排駐衛該處以保安寧云

○鐵嫩公司查林區

昇平街鐵嫩森林公司以夏季林末茂密寓藏胡匪甚多所有林區概未從事查驗遞者樹葉脫落胡匪較稀故聘俄森林技師四人乘濱車赴拜泉訥河等處林區查驗云

○水警局會議防務

道外十七道街松花江下游水上警察局局長于震霖鑒于江上結冰昔車旅客率皆順江往來雖免不虞胡匪所擾故于昨日特開會議分令各分局按段巡查格外注意云

○信託委任檢查員

道外濱江貨幣交易信託公司檢查員于建侯以有他故呈請辭職當蒙財政廳長榮照准遺缺不便虛懸當委仝樹榮接充仝氏業于前日視事云

▲西　安▼

○駱警長查閱警區

西安縣警察所長駱瀋卿近以時屆冬防地面之防務吃緊所有全境之治安得半為警察負責各區警察兵數是否足額槍械均為備楚方為有備無患駱所長于日昨躬往四鄉查閱首途為邑北區二道河子孤山社等處以後區由吉林伊通縣及東豐縣毘連向為匪徒竄擾之所必經故令該處區巡警官別注意以重冬防云

○遵令繳解地方款

西安縣署准財政廳訓令因奉天省公署往中央解款需用孔急所有各縣應徵地方公款及自治畝捐款一併解繳而重需用等因鄭韻泉知事准此特令西安地方公款局主任金作璧將安邑以上之款共省大洋一萬七千餘元從駐西安東三省官銀號匯解財政廳以免再催促云

▲阿什河▼

○劉所長因公晉省

邑警察所長劉述齋君因有要公須赴省面見警務處長稟陳一切于日昨早車起行所有所長職務暫委股員趙廣芝代理聞須于一週之中方能返所云

○團營部將遷駐址

奉軍騎兵獨立團團附以來以北街永德堂雜貨店為團部駐所現以該商地址狹窄故又採定大北街荒閑之商店毛川號為團部駐所不日即行遷挪北關該園二營高營廷營長亦同時將營部遷至北頭郭家店院內云

○俱樂部設修暖室

邑西鍋子青年俱樂部以時屆寒冬若不備有煖室則每日各部員到部時難以立足殊於部務進行大有妨礙所以該部正副部長夢牧師李校長二君日前籌妥款項在部中添修煖室五大間每日按時生火以故各部員每日晚間仍照常到部遊戲云

▲黑龍江▼

○吳督軍注意冬防

省城人衆良莠不齊每年冬令宵小潛滋吳督有見于此是以每晚便服出巡嚴查街道遇有形跡可疑之人親身盤詰答言無錯始能放行又令各商早閉門戶午後八鐘許馬車出城十鐘後則行靜街矣

▲瑷　琿▼

○縣中學行將成立

瑷琿地處邊遠文化不甚完備對于教育事項理宜著著注意前瑷琿兵備道姚公申五創設高等小學迄今畢業班升學無幾考其原因若非家道不充即以距省遙遠不克升學中道而廢者居大多數縣知事為造就人才起見乃議教育為設立中學經學議決教育由本縣地畝每項加收二分以作經費現已招生明年二月開校經來高小卒業即可升入中學矣

▲青　崗▼

○催領牲畜執照

邑徵收局奉財政廳令以牲畜執照前已頒發佈告限各物主于八月十五前就各地徵收局領取以重物權而防流弊法至良意至美也不意言之諄諄聽者藐藐來局領取者甚屬寥寥視功令等于具文屬非是故再重申佈告倘仍觀望因循以偷漏違抗論業已張貼佈告俾衆週知

○加收地捐辦團練

愛琿縣紳民因匪耗頻仍成立鄉團一節已誌前報頃聞業已編制就緒辦事人員均由縣委並于縣內附設辦公處惟需人既多用款自巨縣知事有見及此乃由各地辦保衛團章程每畝地加捐一角由十一月一號起納鄉民屢受匪擾團成立均先樂輸以便有所護衛共慶安寧云

▲綏芬河▼

○旅部遷移本埠

新任吉軍第七混成旅旅長兼綏穆鎮守使李馨山接任伊始調度防軍無不入地相宜查本埠乃邊陲要塞哈嶺咽喉若無大員坐鎮非所以重地方而保治安故請准孫督將旅部遷移本埠並合與副司令部以便職權畫一云

○三營營長易人

吉軍第七混成旅二團三營營長徐雨泉自張前旅長辭職後已屢辭充職卒未獲允現聞張前旅長升任江省黑河鎮守使該營長將有高就以故又請辭職茲經新任李旅長俯允以讀馥營營長已委本旅一團團附王維潘接充並已交代清楚分別各所視事矣

批　示

▲實業廳批示

原具呈人劉德爵　呈一件請採興城縣部家屯老部可開礦由　呈悉查所送礦圖大致尚合惟實地是否相符有無他人首報及其他妨害糾葛情事候即檢圖令行興城縣查覆再奪該商應即帶同測量人限于十二月十日以前赴縣報到照繳費聽候查勘勿延切切圖表公費均存此批

▲實業廳佈告

案據礦商佟實琛前因呈請委員查勘礦區預交旅費大洋九十元茲據委員復稱往返旅費共用大洋三十五元下餘十五元呈交到廳合行布告該商仰即具保領取可也為此特布

右仰礦商佟實琛知照

▲財政廳批示

原具呈人劉鳳常　呈為報領小西關大什字街北路西官地由　呈悉該民前領三地有無妨礙糾葛仰第四警察署會同本廳稽查員勘覆再奪副呈發此批

原具呈人孫繼租等　呈為控居歡場司事一家未蒙查辦請派員到縣監查由　呈悉此案前據呈控即經飭令撫順縣查辦迄未據覆殊屬遲延候令該縣迅速澈查究辦具報冊得聽信收捐委員一面之詞致被蒙蔽該員等仍同縣候質可也此批副呈發

原具呈人李文双　呈為前報大西關小樂王廟西官地並無礙陳德璞私產懇查由　呈悉該民所報之地究與陳德璞地界限如何仰第四警察署會同飭員赴陳德璞之原實人邊德林傳地所證明四至呈覆再奪副呈發此批

原具禀人胡榮久　禀為遵章升科日久未丈請求提卷公開以便繳價領照由　稟悉該胡榮久如果在已有冊地至內遵章報請升科伸戶康東臣等阻攔聚衆阻撓可以該縣既已罰辦及復延不勘丈究竟係何隱情仰北鎮縣迅速查明核辦具報該民應即回縣投質勿稽在省逗留此批副禀批

新潮　飛沫

文明社會的男女關係

（日本山川菊榮著）（續）

（八）基爾特的崩壞與資本主義的勃興

基爾特雖是為擁護某種特殊階級的有限制的組織然因時代的推移這個制度反至阻害那特權階級的利益見發商業旺盛已極從々蓄積的財富從快樂之具一轉而為企業之資即一轉而成資本　所以這種有制的組織（基爾特）成為使用資本大激增的主產力的障碍　遂當初保護特權階級的資本這個東西本要廣遍的充分活動的餘地他的範圍是以絕對的無制限為理想所以深惡有制限的組織的　即減對于會在這個組織的階級視以必要換句話說生產方法變化的從前有制限的組織在比較入的富時蓄積上殊感不便這個制度達到極端的極度再要添上他的本來的目的為事實上所不可能反而妨害他的目的成就于是逢着崩壞的命運自由競爭的時代從此開始了

集幾百幾千的職工于一堂在同一的指揮下用最經濟的方法不以消費為直接的目的而以交易為目的的生產的新產業組織大舉可驚的效果然以前屬于地主的一切權力和利益慢慢的移到商工業者的掌中遂至造成新的經濟的支配階級我們試看英國從純然的農業國家一變而為純然工業國家像這種過程固不只英國大概現在所謂文明的國家都是經過這種過程而來的啊！

這種新產業組織有火車輪船以便交通因工業上的目的而使人口容易移動雖說掃蕩了貴族取消了門閥和爵位這些無聊的東西然而只是實行政治的平等還說不上社會的平等在他方面又生產前古未曾有的富並且不用暴力和強制的服役使依經濟狀態的作用的自然的機械的使一階級生產

新產業組織的本來目的是想破壞法律的力量作成的獨占制度不料他自己因經濟力的作用建設了一種新的獨占制度並且因為這經濟狀態的力量在外面上法律上看來似乎很平等其次一階級對于他階級還保持他的獨占的教育地位和富與中世的法律和制度雖同樣的效果所以只是口頭自由平等在實際上與封建制度和基爾特組織一樣但是兩者間又橫着一個根本的相異點即在封建時代凡人的一生依祖先傳來的身分和職業而決定所以生下來就知道他的前途因為每個的社會的及政治的地位都依習慣法律而在嚴重的明白的規定若干代而與新的組織可以從極低的地位一躍而成上流（完）

冠蓋往來

▲島滿鐵理事二十七日早赴京城

▲黃汝蘇氏（中東鐵路督辦秘書長）二十七日來奉

▲陸夢熊氏（交通部參事）陳衡濤氏（同部員）鄒恩元氏（同）施聽臺氏（同）二十七日晚由京來奉二十八日晚赴吉林

▲渡邊（中東鐵路局技師）一行三名十八日由安奉綫來奉即赴哈爾濱

各市

奉天糧行市（十一月廿七日）

小麥　二元二角五分
高粱　九角五分
包米　九角五分
便米　三元八角
大豆　一元九角
小豆　一元八角

奉天金銀行市

金票　二元一五
鈔票
小洋
小銀

三省官銀號匯對行
上海匯現銀六錢一分五厘
上海匯大洋四十五元

大連電報

金銀現物　一三元〇〇

開原取引所

天氣　南又西風晴

神皋雜俎（本欄歡迎投稿）

小說

儷西亞郡主傳（三二一）

儷吟譯述 禁止轉載

第十九章

但是皇帝和啓戈爾奴斯。還要體豁他們的迫害手段。實買人民的歡心。又把穀物油酒等類。分配人民。並發布復興市街的規則。擴張家主之特權。對於將來的火災。講求預防的辦法。並發布法令加寬街路。選擇本材。事事都要合人民的意思。他們所以這樣讓步。不過使人民不要表同情於基督教徒。仍欲行使他們的殘忍手段。可惜無論怎樣市好人民。而人民的思想。已然變更了。他們不過白用心使了。須知羅馬帝國的根本。業已動搖。新興的宗教。將要取而代之了。

據羅馬法所規定。對於死人。沒有刑罰的。罪人的死骸。當然交還他們的家族。所以威尼秋士早替儷西亞經營了一所墳地。預備着領受他的死尸。好埋在墳地裡。便是自已也決了心。暫與儷西亞永眠一處。皆因他早已絕了望。知道再不能把儷西亞救出來了。差可安慰的。惟有與儷西亞井骨一事。再說威尼秋士的靈魂。早已脫離了他的軀殼。徜徉于基督的天國裡。人世之緣。雖未克享。但是永劫之後。生命無窮。眞理之中。自不難與儷西亞永久斯守。較之人世之暫局。爲樂將不可以道里計。所以他此時倒不覺怎樣痛苦。反倒覺得能脫塵世之羈絆。其心中之喜悅。轉有不可言傳者。在他自己想着。數日之內。便可與儷西亞攜手旅行天國。身浴睿日之光明。既抵天國。基督當然加以一番溫慰之祝福。事雖在想象之中。似無窮幸福。一一已身受者。他此時所希望者。並不是儷西亞之能得倖免。只不過每日祈禱。願儷西亞臨命時。不受若何苦痛。便是至願。否則便教他死于牢獄之中。則尤所大望。同時則願自已也隨其永眠。所以他對于死之一字。早已看得很輕。會聽彼得和路加說。他們一位須高德重的人。將來也不免殉教一死。何況別人。再說提洛是長壽之人。連他還慷慨捐軀。從從容容的死在十字架上。看他那樣子。是很愉快的。我和儷西亞。又有什麼可儷的呢。所以他一點悲戚的樣子也沒有了。對於這種暴行。一些反抗的意思也不想。一心祇想速到彼岸。與儷西亞永結來世之歡喜。

再說儷西亞呢。他在獄裏也是這種思想。皇帝和啓戈爾奴斯。雖在人世。能逞其暴威。但是天國境界。便是他們權力達不到的所在了。到了那里。自然與威尼秋士亦享幸福。所以他在獄裡。並無苦惱。他在那里等死。好相新姑娘在家裡等着登輿于歸。一樣的歡喜。（未完）

談叢

▲孝女（許鐵錚）

孝女姓宋氏。小字福馨。襄平宋玉岡之長女也。生而端重。寡言笑。事親以孝聞。處長幼間油然無間言。先是其繼祖母王氏與母寇氏。不睦。甚。及祖若父卒。王氏與其母分爨。寇氏撫三弱子就居。家貧窶。孝女乃日夕爲人做針黹。事紡織。用以資度。間歲母又病。孝女躬煮湯藥。嘗而後進。五月竟死。孝女哭之慟。哭輒死復生。衆皆爲流涕。多以好言勸。皆不答。族人憐三弱子無依。蔭王氏納之。王氏怫然有愠色。衆強而納之。吾殮夕。近四鼓。孝女慰妹弟曰。母死勿念。我當善育汝。從容出戶。墮井而死。天曙人見而出之。色如生。純孝之聲。聞于閭里。族人憐之。而與其母同日葬之。卒年二十一。未字人。余嘉其卓行。不可湮沒。故傳其事。贊曰。福馨一弱女耳。且貧家。未識詩書。而能出純孝之行。雖慨之古人。又何愧哉。識者曰。妹弟弱小。雖養祖母家。而祖母悍。恐不能撫育至成人。然今聞王氏於二孫。愛較昔甚。非福馨之孝有以激之耶。

諧文

▲撲滿說（牟）

陶者埏埴爲器。碩大無朋。而虛懷若谷。上有孔一。投以錢。則入而不可復出。名之曰撲滿。位于奧隅平安之處。無傾覆之虞。日惟張其口以受錢。前者入腹。後者接踵。其經過之時期。不知幾許。其吞噬之金錢。不知幾何。而撲滿曾不稍饜。洎乎欲壑已盈。方思鼓腹。嬉人則從而碎其體。而取其錢。而撲滿所日日攫取。以充其腹者。即以殺其軀矣。今世之貪得忘身者。黃金百萬。積于宮中。駿馬駛騠。實于外廐。猶復遇貨輒取。老死而不知足。乃未幾而臺廣榭。鬱谷方耽醉飽之私。罪惡貫盈。荊棘已見門庭之滿。他人入室。舉所有而席捲之。而銖積寸累之人。且靡所子遺焉。是其結果。與撲滿有以異哉。雖然。撲滿陶器也。物也。自入損之。亦復何憾。圓顱方趾之徒。明知夫宴安酖毒。不可少懷。高明之家。鬼瞰其室。而反沉迷不悟。至傷其軀而後止。其形魁然人也。其知則撲滿之無異也。可哀也夫。

戲評

▲戲場瑣話

▲述汪笑儂之事畧（李浮生）

汪笑儂。名僢。字舜人。號伶隱。又號仰天。原名德克金。系出滿族。由拔貢得縣令。因天性疏懶。任意放浪。酷嗜詩酒。雅好留歌。致以清狂革職。遂隱于伶。其演劇也。或以舊戲改新詞。或以新戲唱舊法。以示奇異。以自矜貴。亦伶界之革命家也。笑儂嗓音。乾枯已極。竟有時啞不成聲。唱不成調。唱戲以嗓音爲本。笑儂神頸通喉。字難能出。而腔則不能圓。似乎唱戲之外素未備。然而蜚聲于中國劇界。幾二十年。伶隱先生。到處歡迎。即賴其腹中有幾點墨汁也。所編之戲。頗有寓意。劇中情節。尚無荒謬之處。惟其那又澀又低之腔調。令人聞之。實難滿意。若黨人碑。博浪椎。桃樂老。孝婦羹。琵琶淚。哭祖廟。將相和。獻地圖。洗耳記。竟封侯。受禪台。馬前潑水。刀劈三關諸戲。均其獨出心裁之作。平心而論。以笑儂文才。在伶界雖不能獨立一幟。另創一派。然亦不可以平常伶人視之。一般後起新進之伶人。群起效顰者。非未無因也。後在滬上。因唱譚之絕響珠簾寨。孫之傑作逍遙津。竟因顧曲通家所譏誚。屢受倒采。號召之能力全失。日暮途窮。潦倒難堪。戊午秋病沒于滬。時春秋六十有一也。身後蕭條。草草入殮。一代名伶。如此收場。亦可哀已。

儒丐按。汪笑儂在前清時。本是咸安宮的官學生。家裡有個佐領世職。人人都說他作過知縣。這是傳聞之誤。至于他所以跑到上海。入了伶界。是皆因一件特別緣故。我是他的朋友。在他死後也不便給他宣布。至于他嗓子在從前很好的。不然也不敢學大頭。後來爲煙色所戕。所以晚年成了那個樣兒。李浮生君說他唱珠簾寨受人譏諷。這也未必是實。珠簾寨李克用一角。他萬不敢唱。可是程敬思一角。是他絕唱。曾記袁世凱時代。笑儂正在京裡。他和老譚曾在公府裡。合唱過一齣珠簾寨。他去程敬思。事後老譚還請他吃一頓飯。這齣戲眞唱了個空前絕後。據笑儂自已說。他的唱工。去老譚實在太遠。可是唱快板西皮。笑儂眞敢和老譚對壘。這點便是老譚也首肯的。汪笑儂在戲界。不能算是完全伶人。可是長處也很多。這個按語。不過補補李君的正文之不足。並沒有別的意思。

查普林氏之世界漫遊

查普林氏爲世界電影戲一大滑稽家每作一劇爭先快覩氏近日擬作一世界大旅行圖爲彡氏在倫敦演說大受歡迎之光景

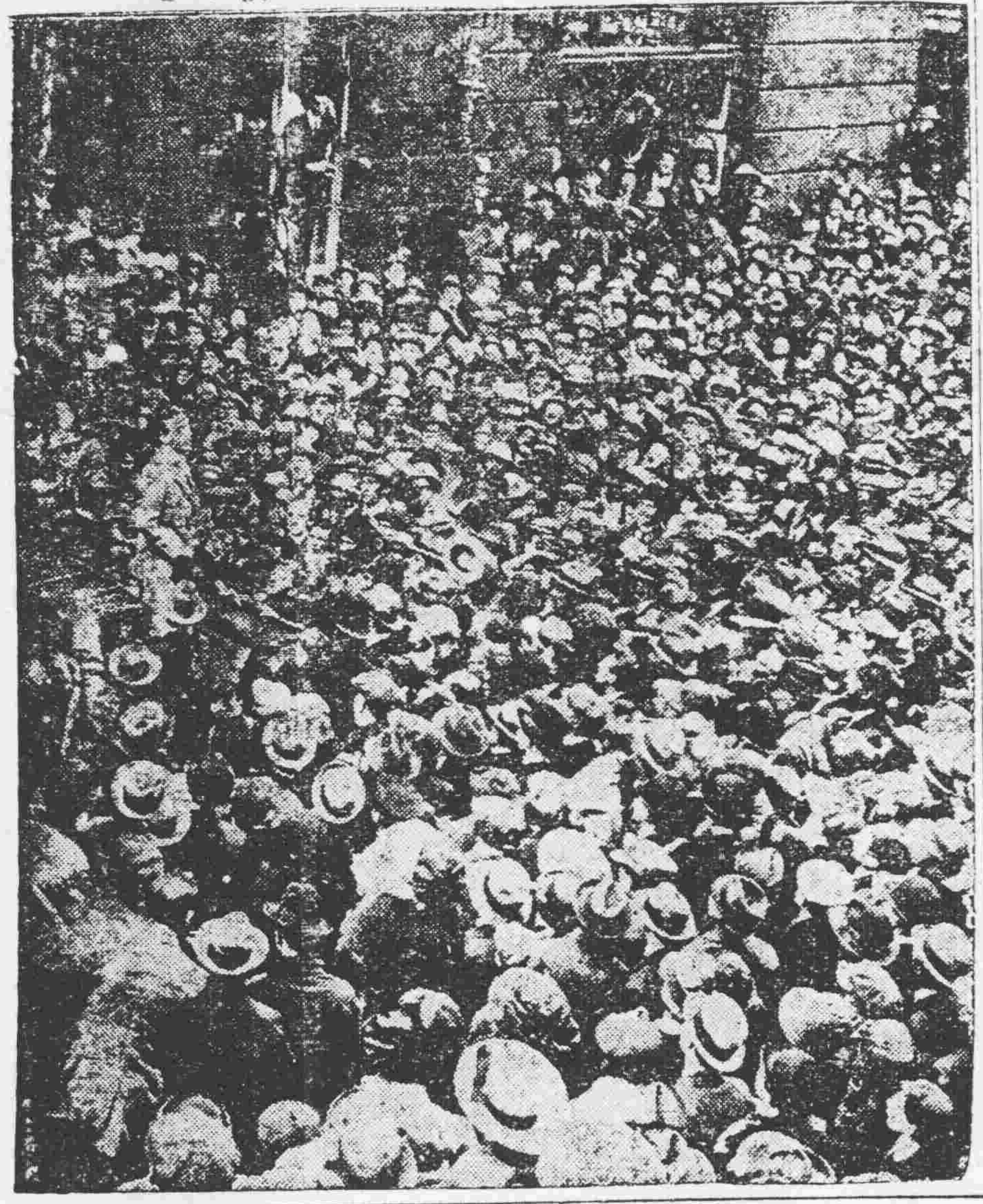

▲庸中佼佼之憐影（灌蘭）

憐影姓孔。吳中產。隸長春班。新自濱江移幟來此。頗負艷名于北蒲者也。走馬章台諸公。無不知其爲人。校書貌娟秀。性豪爽。旣富愛情。復工應酬。談吐溫文。無絲毫佻健氣。舉止端莊。不類風塵中人。且能畧解吟咏。粗識文字。每見其于燈前月下。常手執一卷。咿唔成聲。如遇翰墨之客。輒執經問難。其向學之誠。洵可嘉也。假使灌以良好之教育。寧非一潔白無玷之女學士乎。詎知造物不仁。墮落平康。身世茫茫。可憐孰甚。是以校書居恒鬱鬱。双眉頻蹙。一似重有憂者。不知者謂其恃才傲物。孰亦傷心人。別有懷抱。境遇心灰。實有不可以告人者在也。

品花

▲星期訪艷誌（璉公）

星期之夕。飯後無聊。至平康訪友人高君于留香館月樵處。而高君未在。月樵見余至。殷殷問訊高君。並曰。這幾天差不多的客都不肯來。全說儂要跟某客從良。即日就要走啦。其實並沒有這回事。儂之外祖母今年六十多歲。我娘年近四旬。我三人相依爲命。何能遠離。雖用三千金五千金換儂。娘亦必不首肯。亦非我之所願。所謂儂之從良者。殆全屬子虛也。余聽了這段話後。即辭別而去。途遇木子君。遂同至榮陞班喜鳳處茶敘。姬年僅十四。性頗靈敏。爲該班之出色人物。然尚未覓得梳籠客。故生意雖不甚興旺。班主亦頗善遇之。蓋預卜其將來必爲搖錢樹也。

▲花界特別一打（欣生）

留香月樵。洋勁特別。
天桂翠仙。臉面特別。
鴻卿金紅。腿脚特別。
龍瀛紅樓。待客特別。
蓮香荷花。眼神特別。
群仙月仙。見客特別。
花春小毛。說話特別。
花春小春。腦項特別。
天桂花茹。罵人特別。
玉華玉蓮。走道特別。
鴻陞鴻第。服色特別。
榮陞銀寶。那個特別。

雜報

△奉天▽

驛人慘斃

昨日上午八時許日本站驛夫蔣吉來因掛鈎失愼被車擠軋全体受傷頭部尤重當經同人等暫爲即時報告驛長抬送滿鐵病院醫治無如傷勢太重迨至病院竟爾氣絕云（喜）

共襄善舉

此次同善堂派義務戲爲病丐療養所籌經費一時若南洋烟草公司電燈廠及各妓女均量力資助以襄善舉聞凝香樹承搭之牌樓原定工價一百五十元茲亦當仁不讓甘盡義務不收工資造福貧民豈淺鮮哉（恢）

習俗奢靡

大南關李福堂之母歿各界往弔者咸至張使之輓帳爲慈雲西渡四字吉黑孫吳二督軍皆派員代表共接聯帳五百餘架皇寺南塔大喇嘛與太淸宮葛方丈各送經一壇喪主特禁神茶鬱壘二個至晚散寳于乞人豫備大饅首千餘尚不敷用並由乞丐亦送羽緞帳一個回答番佛六元云（旭）

又函云二十八日爲工務會副會長長老福順堂財東李福堂之母出殯期紳商咸往吊唁聞是日接到各界祭帳二百餘架輓聯數百付共價值計一萬餘元云

商號破產

城內鐘樓南義發齊商號因虧累太鉅無法償還曾稟請商務會照章收閉營業遂定三十日招集各債主于午前十一時到號共同分貨以抵欠債云（風）

尋回逃妓

大西關平康里三等妓館慶雲班妓女蓮舫于上月間潛逃經班主屢覓尋覓未獲蹤跡日前忽在英美煙公司後面被班主之友人李某遇見遂上前扭住僱車送回云（宜）

無容足地

劇鳴舞台演唱義務戲星期日爲其第二日戲既好而散出戲票又多且値星期故晝夜座客滿園擁擠不下追夜戲係台持包廂票者廿率池坐執池坐票者只得入兩廊而兩廊票雖欲站立而不得是以去之稍遲多抱向隅之嘆云（連）

陌路堪憐

楊州人吳大喜之姊及妻內老母乘危偕同來奉尋覓詎知該二人到奉後吳已赴長以致不遇而其妻又復患癆幸警察六署長等閏田憐憫其情送至忠和客棧居住終日以眼淚洗面後由愼昌洋行李經理爲之代付店資復予以票洋十元及銅元三百枚該二人始搭乘南滿車赴長至則吳某因接母逝之電業已動身回家該二人又復回奉困苦情形不言可喻幸經某甲（姓名未詳）代購火車票兩張及無名氏于前日由奉赴長時釀資十餘元予之彼等始得勉強乘京奉車赴營第不知由營至家之川資能否有人接濟耳（喜）

犯煙被捕

商人王某素有煙癖昨二十八日晨大西關黑茶館胡同某住戶秘密吸食不意爲五斗居分所警士察覺即時入內証犯俱獲當帶所送署懲辦其所獲煙燈係磁酒酒所製上履紙罩煙槍以竹管爲之上接煙斗可見人一經吸煙便無志氣矣

大車傷人

日昨有城北柴莊堡王姓大車來城賣秫稭行至北門外因某營軍官乘人力車由北而來鈴聲甚大該車騾馬遂即驚逸將旅路人劉某撞傷甚重當由車夫僱人抬往醫院療治云（連）

究非親生

大南關焦炸市南胡同住戶朱姓媼夫早喪只一子且係幼時螟蛉朱叟夙營商家積中人產歿後酉業收束朱媼撫育其子勤儉度日并爲子娶妻室今媼老而子長所有家務悉歸其子主持詎其子根性惡劣不顧又母持家辛苦育之恩任意化費對于其母則衣食俱吝並不加以好詞色現下其母患病藥餌湯水無一如意隣右聞之咸謂養子不如親子云

開灯供客

大西關商業學堂後胡同住戶張連元生計維艱在家開燈供客一般黑籍中人往來不絕望有管理責者速爲取締以維烟禁也可（宜）

△營口▽

查獲僞幣

本埠練軍營稽查王振東昨在窪坑店街薛家大院三等娼窰蓮香堂查獲行使僞幣犯王英一名年五十一歲至直隸盧隆縣人當即帶營訊明轉送法庭懲辦云

紙烟暢銷

中國南洋兄弟煙草公司所製各種紙烟如大嬰城大愛國等類在東省銷行頗廣因之舶來品均受莫大之影響良以國人均知提倡國貨保守利權而該公司對于製造紙煙亦研究改良精益求精茲又製出一種大兄弟香煙業已到營此煙味氣俱香品質精良故各界人士購吸者莫不爭先恐後而該煙銷行亦漸廣矣

自由論壇（歡迎投稿）

▲保定會議中之奉直　奉直間之暗潮不知醞釀幾何時從未或敢毅然保定會議中對于防禦北伐問題居然取一致態度一則担任川湘一則担任贛閩自表面觀之大有公而忘私同仇敵愾之概特双方所謂擔任者果能貫徹主義乎抑亦虛與委蛇乎要非局外人所敢知已（勤）

▲何日能完全兌現　自中交兌現風潮發生以來各方面奔走維持無所不至然而至今尚未平息者則即不能完全兌現之所致也推求擠兌之原因皆由不信任銀行之故故熱心維持者尤當助以實力俾得早日完全兌現不加限制則信用自易恢復而風潮亦平息矣否則日言維持又何益乎（卑人）

▲破壞金融何益　連日擠兌風潮漸歸平息如天福市民亦漸變惶恐狀態而迴復鎮靜此固由軍警兩方維持之得宜而破壞金融之某某氏反遭失敗作僞日拙究何益耶

側聞財政當軸因無米爲炊遇事敷衍不負責任幸賴鹽務署顧全大局除即籌軍餉五十餘萬元外並熱商洋會辦每月由鹽餘項下撥欵百萬爲小幾軍餉妥定善後辦法毅力熱忱適與破壞金融者成反比例

丁茲司農仰屋之秋國家財政枯窘萬分多方彌縫猶虞不足若藉端動搖陰肆其政爭之手段破產之厄即在旦夕何物奴實全無心肝搜証據而嚴辦法大典予豈曰背（石史）

△撫順▽

又出槍案

邑北二里許大官屯住戶龔恩溥于昨晚十二鐘許正在熟睡之際突來歹匪三名闖近屋內各持槍刀共搶去小洋一百餘元及至匪走後叫喊隣右匪已遠颺無蹤云

良醫濟世

新市街廣生堂醫士趙子華醫學淵博經驗宏富所治之症無不手到病除因之一般求診者路繹不絕現在該堂軍馬盈門生意異常茂盛云

△蓋平▽

區長辭職

邑東忠節東區區長劉惠宸君現充縣署徵收之差一身難兼二職于昨呈請兼充區長一差業經縣長批准辭職以專責成而免貽誤等情當經批准飭令西區總甲長遞告閤區村民照章另行公選云

無糧登記

縣署昨准高等廳訓令內開准財政廳咨覆各屬人民凡從前有原佃創墾之房地及無課墾地等項既已契據可憑管業又無糧領証明主權往往互相爭執滋起訟端且無法聲請登記嗣後如有此項無契無糧之房地墾地等項務宜取具村甲長切結及四隣証明具備先人佔領無契字樣赴該管官署請領新契紙再行照章登記以重契課而保所有權云云當卽通飭警甲布告所屬周知云

△大石橋▽

注意冬防

本街警察第一區區官王子貞以時値冬令防務吃緊誠恐發生意外不分晝夜率警外出梭巡并令商戶及各住戶每晚六時卽行閉門以免發生不測云

引渡竊犯

大石橋日本附屬地近來發現竊案數起該管日本警務署不時派警外出查緝竊犯以期破獲廿日警查有竊犯徐長富一名當將該竊犯逮捕送署已引渡中國官署訊辦云

△本溪▽

請委股員

據警界消息事務所行政股員溫某前因家中有事請假歸里石秀文所長以行政事繁遺席不能虛懸當請警務處暫委該所衛生股員于化龍擔任會責成查于君宏于警界資格亦合諒可邀允云

△錦縣▽

考試醫生

警察所長劉敬典氏現奉警務處指命畧謂各城醫生多係庸醫殺人有關民命若不速爲分別試驗何以尊重民命如試驗合格者准其營業有不合格者即行勒令改業等因奉令後除傳知本埠城關醫生務于十二月十日來所試驗屆期不得托故外並于日昨佈告週知云

△桓仁▽

甲長被押

桓仁西區總甲長韓湧泉被民戶宋希魁李瑞林等以加地舞弊等情在省公署及東邊道尹公署控告蒙批飭縣長嚴加懲辦在案日前東邊道尹王押堂判桓時傳原告等開庭審訊當將韓湧泉斥責監押將來如何科刑續訪再誌

加地公平

桓仁農會會長桑蔭東日前派充北區催賦協助員該會長老成練達正直無私對于處理加地悉秉大公務期上不負國下不負民破除情面認眞辦理該區鄉民咸稱所加之地俱屬公平妥善云

△台安▽

視學離台

盤台二縣視學馮雲峰到台月餘視查各校異常認眞對于嚴催兒童入校取締私塾等事尤屬雷厲風行現該視學視查各校業已完竣于昨日二十三號離台乘作轎車投赴盤山聞馮君此次查視以學額滿二十以上者准領補助費若荒地四道河子等校人數寥寥不准領欵云

取締行醫

醫爲仁術但必夙有研究者方能收手到病除之效乃台境業醫者類皆射利之徒視人命如兒戲若不加以限制難免庸醫殺人故劉縣長監督有見及此日前通令四鄉業醫者于十月二十五日來縣報告（報名費五角）定于二十八日假本縣校舍出題考試云

△通江口▽

遼河封凍

現値冬令嚴寒河內船隻均已停泊茲昨夜北風凜凜遂將遼河封凍冰如明鏡以致往來之人均行跑冰尙稱便利云

水警調回

駐浦遼河水上警察四局局長王秋陽以遼河封凍所有航船均已停泊爰地方防務吃緊特將所屬分駐所汪船長艾船長均調回通局以補冬防云

△金家屯▽

教授得人

本鎭區立高等校兼國民校校長劉劍青品學兼優對于學生善誘循循不遺餘力又兼學董熱心學務勸導有方是以該學校內容外觀大有起色學業者多莫不謂該校教授得人云

△甯古塔▽

斃犯復蘇

本署月之九號奉諭令槍斃盜犯謝魯田等三名詎槍斃之時適値大雪天氣嚴寒執刑者槍彈誤射頸側部子彈到時該犯即倒雪裡後該犯家屬將屍載裏回有復蘇之耗後經警察所長楊鴻麟查獲復行槍斃並下楊所長恐上峰懲戒現稟省長訴說原委云

胡匪獗猖

日昨沙蘭鎭商會會長劉君崑山邀請各鄉農會齊集鎭街組織砲手營二百名因近日西山海拉河一帶胡匪猖獗商民爲害故該會長組織炮手營亟亟進行以維持治安云

△安達▽

被匪綁去

本站西北亞胡盧泡農戶王祥家道小康久爲胡匪所垂涎日昨突來胡匪六十餘名將王祥綁去並囑其家備欵抽購計要匣槍兩桿大蓋槍四桿子母二千粒稍緩時日即行割耳示威若竟違約必有性命之憂不其家能果抽購否容訪再誌

△拜泉▽

社長易人

本邑教育社長張宜之學識優長作事認眞自任斯職以來對于該社事宜亟謀進行成績卓著現因兒充工程處監工員事務覺繁未便兼顧業將社長一席辭却遺缺以石文閣接充想石君對于教育事宜素有心得此項任職必能日見起色云

錢法張價

拜邑爲江省豐富之區比年以來商業日臻發達人民之遷居斯土者比比皆是惟因錢法漲落無常爲害之最累百物之昂貴胥由于此現大洋論今夏不過江錢六十吊左右現已增至七十二吊有奇奉小洋今夏僅卅四十三四吊現已漲至五十一吊有餘以致商家交易咸無定規小民因之頗受影響望有維持圜法之責者急設法取締之也可

△海龍▽

盜犯正法

本月二十二號午前縣署訊明胡匪楊姚二名押赴刑場飲彈斃命聞該匪係搶劫大灣鎮吳家店案內之正犯該失主尾追至邑街擊獲送縣依法辦行刑後其妻子號泣不已路人亦爲之酸鼻云

△穆稜站▽

新舊交替

本站特別三區二分署署長王福滋到差以來辦事敏捷已爲中外人士所推許茲又上峰調任哈埠一區二分署署長遺缺已令徐世烈君接充聞徐君亦係警界幹員覩事穩定有一翻整頓云

408

毒掃丸

生來体質多毒顏色不正時生瘡癤者又在惡毒侍染之初期游血滯留體內血色變惡身體生無名之小胞者或大小便不通四肢被冷上火者及耳鳴耳沈口糜爛胸痛腰痛頭瘡鼻臭手足倦怠氣鬱顏色蒼白失眠神語痛音啞眼翳髮落等症

主治効能

梅毒 淋毒 胎毒 瘡毒 癘毒
痔瘡 便毒 魚口 陰瘡 女淋
咽喉黴毒 腦梅毒 楊梅瘡 肛門黴毒楊梅入骨
以及倚四十八種之梅毒性諸症其能奏偉大之効者唯有世界第一之毒掃丸爲

本劑一名一月丸其效力如何非凡請一經試用定信不謬諸君爲身體之快樂子孫之繁榮國家之强弱世界之人道願諸速用爲盼

定價……十日分一圓十五日分一圓五十錢二十二日分二圓三十五日分三圓四半分五十錢二日分二十五錢送料大中十二錢小六錢四錢

發賣本舖 山崎帝國堂 東京神田花房町 大阪高麗橋東詰

代理店 日本賣藥會社 大阪市浪速町三丁目

寰球無二 常備神藥 仁丹

柳枝不雪析

這就是不趁雪之先掃了雪的緣故
軟弱的人常要衛生吃仁丹不犯病

白話箴言

現在風氣所開了家家用的東西有一半洋貨人人都能說外國話風俗漸漸改了可是我想外洋好處不在東西全在辦事的法子若是竟改了外貌不管裏面那有甚麼用處呢這『不經一事不長一智』是不是

主治		
▲中暑傷寒	▲頭痛目眩	▲食積不消
水土不服	酒醉船暈	虛弱貧血
腹痛吐瀉	癥痞吞酸	時行疫疾
猝倒昏迷	精神鬱結	虫蝕牙痛

留意 近有假藥頗多賜顧請認明商標字樣爲要

NO37

老福順堂廣告

本藥房總號設奉天大南關●製藥目錄本社贈函索卽寄

奉天巡按使化驗●北京內務部立案●奉天警察廳化驗

頭痛藥 治偏正頭痛保管藥到病除每包五角	睡藥 治夜不成眠功能安神穩睡每包八角	胃痛散 治男婦老幼一切肝胃氣痛每袋三角	健胃散 治消化不良功能健胃消食每袋四角	癬疥水 治諸般癬疥及一切皮膚病每瓶四角	感冒藥 治風寒感冒功能解熱發汗每包二角	祛痰散 治痰多積塞氣管略出無力每袋五角	咳嗽藥 治勞傷咳嗽功能清肺止咳每盒八角	瘡毒膏 塗楊梅下疳一切疔毒惡瘡每盒四角	治痔膏 塗內外痔瘡一切痛癢腫潰每盒一元	瀉痢散 治日久瀉肚赤白痢疾等症每袋三角
脚氣水 治乾濕脚氣功能消毒止癢小瓶四角	牙疼水 治風火蟲牙一切牙痛每瓶定價五角	吐血藥 治遠年近日一切勞傷吐血每袋五角	大補血 治男婦虧血身弱面白各症每瓶一元	殺蟲散 治腸胃寄生蟲類爲患每包一角五分	消毒丸 治血中鬱毒不潔瘡瘍各症每袋四角	淋濁丸 治五淋白濁功能利水消毒每袋五角	梅毒丸 治魚口便毒楊梅下疳各症每袋六角	退瘧散 治寒熱往來老幼瘧疾每包定價三角	瀉下藥 治便毒功能催瀉清潔腸胃每袋二角	遺精藥 治遺精遺溺生殖器痛等症每袋六角
虎骨熊油膏 貼疼腰腿痛四肢麻木等症大張六角	參茸百補丸 治氣虛身弱精神困憊各症大匣五元	寧坤至寶丸 治胎前產後子宮月經各病每匣二元	小兒驚風散 治小兒抽風夢中驚恐等病每袋三角	小兒消積散 治小兒一切腸胃疾病每袋定價三角	理血健腎丸 治腎虛陰痿勃起無力每打價十三元	清胃化積丸 治諸般積聚功能清胃化積每盒六角	利水消腫藥 治水腫尿閉功能利水消腫每包五角	通明眼藥水 治諸般眼症功能除炎退翳每瓶五角	筋骨疼痛藥 治全身筋骨肌肉一切疼痛每袋四角	參茸甘露酒 治風寒麻木腰腿疼痛等症每瓶三元

(限於篇幅) **(東三省代賣處)** (不能盡錄)

安東 東益增遠　千金寨 裕論慶　寬甸縣 復裕盛　大連 天合金　熊岳 洪興裕　遼陽 義盛福　盤山 德慶隆　營口 西益盛　鐵嶺 永慶生　開原 廣和益　法庫 永盛德　雙山 福盛德　八面城 順興當　山城子 春玉成　西安 廣昇長　興京 萬隆當　新民 德勝和　錦州 育發祥　綏中 大順成　石山站 福順增　長春 天合慶　德惠 天成德　賓州 德昌恒　吉林 天合昶　依蘭 永春泰　卜魁 天合潤　拜泉 義和福　慶城 義興東

鳳城 中西藥房　本溪縣 實泰隆　莊河 東元茂　旅順 福慶和　蓋平 同合利　臘紫堡 天裕泰　營口 福亨金店　復州 慶生堂　孫家台 萬盛裕　昌圖 實聚源　梨樹 福勝魁　公主嶺 三合公　洮南 德興盛　東豐 三文達　太平哨 寶慶祥　朝陽鎮 興合智　黑山 利源達　連山鎮 瑞德堂　綏中 華勝福　遼中 萬聚長　張家灣 興和隆　石頭城 復盛湧　磐石 恒興泉　吉林 濟生藥房　一面坡 福增永　呼蘭 人和成　綏化 天合泰　安達站 興盛增

雞冠山 公春和　岫岩 興聚勝　牛莊 裕順興　金州 洪興德　海城 永茂興　貔子窩 永順隆　營口 成文厚　田莊台 恆興利　開原 豫豐長　懷德 聚昌隆　四平街 裕慶亨　馬仲河 義昌和　通遼鎮 聚興當　西豐 同順祥　樣子哨 興順成　桓仁 聚生永　興城 瑞興德　義州 寶增湧　白旗堡 元茂魁　伊通 銘記號　阿什河 恒興合　張家灣 玉記行　下九台 義德盛　琿春 德順興　通河 永盛發　巴彥 源豐慶　海倫 源通厚　黑河 双盛東

營業課目

軍裝軍械 硬煤烟煤 羊毛皮件呢絨 包辦工程
各種機械 五穀雜貨 電氣機械器具
鐵道材料 海味肥料 瀛車並其材料 代理
五金雜貨 油類木料 焦炭硫黃黑鉛 水火保險
鋼鐵水管 道木洋火 綿花洋綠洋布

株式會社 **大倉組**

總行 日本東京市京橋區銀座三〇七

分行 北京 天津 上海 九江 香港 安東 倫敦 紐育 營口 漢口 西土呢 大連 本溪湖 總日本各地

奉天出張所 奉天十間房 日電五六五番

世界的大發見

百病消磨 **紫光電療器** 美顏術並用

電光治病己爲世新公認而器價太昂用法大繁人皆憾之此機專爲家用而作輕便價廉婦孺可凡有電燈之家均能應用自如

主治効能

神經諸患 神經痛、脊髓病、傳麻質斯神經衰弱陰萎各種痙攣貧血症腦筋疲勞頭痛肺胃神經病

皮膚諸症 粗糙白斑、面皰濕疹皮膚疣赤鼻胎毒水虫禿頭狐腋雲斑癬

花柳毒門 瘰癧梅毒淋病子宮病痔疾尿道病渴重物甲狀腺腫

內臟諸症 消化不良糖尿病腎臟炎便秘肋膜炎動脈硬化慢性腸胃病婦人病

呼吸器症 咽喉加答兒氣喘扁桃腺炎喉痛鼻加答兒肺炎鼻感冒耳下腺炎等

備置本器一臺可供永久之用百難離症莫不通治一台四十元五十元

經理處 安東縣、渡邊支店、奉天、佐藤廣濟藥房、松尾大藥房、嶺鐵平記大藥房、商品陳列館、營口 東瀛大藥房、長春 光明洋行、大連小林大藥房、哈爾賓 井上大藥房、

總發行所 ミカド電氣有限公司

朝鮮中國總理由月義 (二)上

牛蘭長 牛蘭芬 于月樓 姚曉峰 筱明鏡 筱明銀 每日各▷ 會 劉翠琴 劉翠芬 王鴻林 彭瑞林 李金花 康喜壽 早 平暢 特 文玉蘭 每晚 京▷

不敢■■贊不愧我民國偉人之文明舉動也於本月初間升任■■■■■■■■此恩澤愧乏以報謹佈私衷昏誌■■■■■
新民縣東蛇山子商農工會恭頌

永井醫院 電話二九九番

大連市浪速町三丁目一百番地 主任三澤成家 長電話一一六六番

川上運送店 電話七八一番

外科一般 吉田醫院 電話三二七

民國要聞

不敢戀棧之靳內閣

▲靳雲鵬表示辭意 ▲董康以錢官轉移 ▲蔡成勳辭幹不了 ▲馬鄰翼辭職將准

靳雲鵬近感時局多艱。維持無法。雖有欲幹。終有不能幹之勢。近已決計辭職。已向總統表示決然引去之意。法長董康前以罷工風潮。已有挂冠之勢。經財部撥給五萬元之支票。暫度難關。苟延幾日。不意中交擠兌之事。陡然發生。政府財政。益陷困難。部中自司。又向董老頭大鬧其薪金問題。董謂財部允許補發之兩個月經費。若五天內不能到手。我與諸君一同。出此司法部門。不知五日最短之期間內。長度支之諸公。又將何以應付。陸長蔡成勳。前因錢的問題。去而之天津。祇爲與靳揆有同寅之雅。回京帮忙幾天。維今幾天之時日已到。錢的問題。仍是茫然無着。聞已向于化龍司長云。沒有錢。具幹不了我還回去。決不受人欺騙。回來受罪。蔡氏此番辭意。已是決然。可挽回矣。教部馬鄰翼經各方面之反對。當局對其辭職之事實。已有不再挽留之意。聞正在物色繼任人物云。

粵軍北伐之出發

▲李福林暫駐韶關 ▲孫中山前往桂林 ▲侯明春方能入湘

廣州通信云。福軍司令北伐軍第三軍軍長李福林。今日十八號早統率全軍出發韶州。十七日下午五時由河南樺寺司令部下船。由滇航輪船拖帶大號河頭船六艘。李福安帶輪。是晚開往黃沙河面停泊。粵漢鐵路公司。已預備專車五輛。以爲李福林及隨員軍官乘坐。並預備列車二十輛以爲運載車七之用。馬匹行李子彈等項。則用貨車九輛運載。十八號早各方面要人各機關職員各團體主任及紳商等。共五六百人。同到車站歡送。頗極一時之盛。惟軍隊出發。照章發給雙餉並先發兩三月以便置辦行裝。現因餉項奇絀。所領之欵不敷支給。故無增加薪餉。亦無先行給發。各人行裝均係自行。墊欵置辦但此次出發。祇係開往北江韶。暫駐。俟明年開春。然後拔隊入湘。入湘之後。即照章加給薪餉。李福林十三號已親自到韶關巡視一次。經擇定韶城內楚南會館爲司令部。並派秘書李朋如副官林伯俊等組織一切。司令部分設六處辦公。(一)參謀處。委陳煜文爲處長。(二)秘書處。委陳洪範爲處長。(三)爲軍需處。委鄧表東爲處長。(四)爲軍法處。委張端甫爲處長。(五)爲軍醫處。委湯炳宗爲處長。(六)副官處。委黎耀生爲處長。福軍全軍十八營。除留李群紓領三營仍留河南駐守外。其餘後出發北江者。共計十五營。以七營駐城內。八營分駐城外。集合韶關之後。然後再聽候總統命令進行。孫總統自本月十五號下午一時。由梧州起程。前往桂林。用電輪數艘分拖民船八十餘號。兩旁沿岸由粵軍許濟李安邦所帶軍隊二千餘人保護。由梧州至桂林。以水計之須費十六七日。況經過山樂等處。尚不免稍爲逗留。故約須總須十月五六號方能行抵桂林。抵桂林之後。當有一番舉動也 請拭目觀之。

中央將再有對南密令發出

保陽會議將開幕時。政府曾電召張曹吳三使來京。共商對南問題、經三使或以防務不能分身。或以避嫌干政。絕現已不成問題。昨聞白宮方面。以三使既不來京。保定對南會議結果具體上。頗不圓滿。中央初懷有調和兩方之心。却無一種適當機會。然中央原定對南具體辦法。斷不能因無適當機會。而使各方面人自爲謀事實上。深感種種不便。已商同靳總理不日再有對南計畫之密令發出。聞于各省以此項計畫爲藍本。而爲萬殊一致之動作云。

公府又將開財政會議

會多如鯽—不過多靡車馬費而已

比年政府行政。多半因人設官。如經濟調查局各部之經濟委員會財政會議等。皆係安置閒員。虛耗餉銀。迨到了窘迫萬分的時候。雖也說幾句減政不准兼差的話。轉瞬就無形消滅。實行所謂有飯大家吃的主義。茲據公府消息。總統鑒于中交兩行風潮以後。捉襟肘見。中央財政。愈陷危境、決議召開財政會議。研究維持方法。已飭秘書廳與各主管機關接洽。妥定細則。聞李士偉梁士詒株啓鈐等皆在委員之列。不知空空一會。泛泛一議。果能于無飯之中。找出飯否耶。

中交兩行無限製兌現已有期

▲中行已有具體辦法 ▲交行亦在準備中 ▲下月一日或可實行 ▲均以天津爲樞紐

日來赴兩行兌現者日見稀少。中行以交行基金未籌足。故與交行一致限制兌換。現兩行極力設法。使速恢復原狀。或加以根本刷新。實行一勞永逸之計畫。中國銀行方面。已有具體之辦法。該行之京行帯來之行鈔票。其印有天津字樣之中行鈔票。係由津行發出。(卽京行需用此項鈔票。亦係以現金向津行發來者)。俾恢復原狀。即以津行爲樞紐。該最確消息。天津中國銀行連日準備之結果。已積有現金八成以上之數目。日內即須正式請天津總商會銀行公會錢業公會等前往檢查。登報實布暢快兌現。且此種準備金公開之辦法。將垂爲永久。庶不致因有謠言又起風潮。實係根本刷新一勞永逸之方法。聞已預定下月一日恢復原狀。大約至遲下月五號以前即可辦到。至交行方面。昨亦以各種股票在天津抵借現欵四百萬元。日內成交。連同銅餘中國行撥還之公債墊欵。約達七百萬元。足敷兌現之用。大約可與中行同時恢復原狀云。

安福禍首擬出鉅欵救濟金融

外交界消息。隱居日本使館之安福禍首 段芝貴王郅隆曾毓雋姚震等。歷次運動特赦。均因種種關係。未能如願以償。近因中交兩行發生擠兌風潮。伊等又躍々欲動。以爲此時爲運動特赦之好機會。特于二十一日共同集議。擬籌現洋二百萬元輸助政府。作爲中交兩行兌現基金。請予恢復自由等情。聞此事已委託某律師積極向各方面婉轉疏通。其能否達到目的。尚未可知云。

海軍罷工之原因

政界消息云。此次海軍罷工風潮之醞釀。遠在數月之前。杳前藍司令之去職。毫無他故。一辭卸准。而易蔣者。實緣軍需催餉太急。不諒于李海長所致。當時六七月間。駐沽海第一艦隊。駐長江第二艦隊。即有不發欠餉不聽調遣之意思。傳藏官兵間未脫諸口者。大部如是。湘鄂事將起。部令駐滬某某兩艦。調往武漢。藍末便以艦隊不奉調遣。直陳以無煤。爲復指令飭輪送艦駛秦皇島運煤。而又不奉調遣部是以准藍辭以蔣代。遲遲復遲遲。蔣始來京請訓。(實爲餉項設法來)返滬就職各艦隊官佐士兵盼新總司令來臨必有以稍濟艱難。不料仍是莫名一錢。故忍無可忍。耐無可耐。而有此直接對長官之呼籲。而有此總司令辭無法維持。發出前後激烈語餉之兩電也。聞李海長對此事非常憂悶。輾轉思維。只有二法。一積極的中央籌餉與艦續進行漁業借欵。一消極的決絕辭職而已云。

交通銀行之危機

擠兌風潮之善後辦法。中行易而交行難。前通信已屢言之。截至昨夜。中交兩行。雖同是有限制的兌現。而中行善後辦法。大體已具。似不至再有問題發生。因中行鈔票只四百萬元。爲數較交行倍少。各處匯來之欵已有百餘萬。再撥銅餘三百萬。卽有盈無絀矣。惟交行則內部紛亂。出票之多。尙在其次。最可恨者交通系中人。其初欲趁勢將交行推翻。希望塗抹一宗糊塗帳。後見市民覺悟。責備紛來。不能不改計維持。現又欲將交票弄成低折。以便謀利。蓋交通中人。及梁士詒所提拔者佔多數。梁平日用人。愛用市儈。(一)取其可以小忠小信要結之。(二)取其便于驅策。(三)喜其巧于營私。此一班市儈。見九年前中交票低折。彼輩日日賣空買空。撈利甚豐。而本身又在本行任事。近水樓台。消息固然靈通。且每日市價。由自己定盤。抬高壓低。可以任意爲之。當時凡係交通中人。幾乎無人不以賣買中交票爲發財捷徑。勾串交易所。上下其手。(該所亦舊交系勢力範圍)利市何止三倍。所以今日交行。甘願蹈覆轍。昨日交票已有八五八二之風說。皆交通中人。立意製造此種謠言。以破壞交票價格。希望後來該行可以每日開盤。自定行市。從中漁利也。此種手段。凡貪利之市儈。無不贊成。故春華茂等大小銀號 皆樂有此行市。連日持票換現者。皆以(未有行市)一語推卸之。其不顧大局。固可痛恨。然暗幕中全是交通系主動也。都中各報。紛紛將交系曹汝霖等陰謀揭載。且聞軍警已將某要人嚴密監視。即是此故。然交行仍狡猾萬分。昨日銀行公會開會。因北京糧食商人。持中交票往外埠辦貨。發生困難。擬由商會請各銀行代爲欵。每日以一萬元爲限。中交兩行每日擔認一萬。各商業銀行亦擔認一萬。各銀行已一致承諾。中行亦認可。惟交行則以總理未到。不敢擅專。向待磋商爲詞。可見其別有用意。查北京交行。自九年前票價折。用公債收回。嗣後本無鈔票發出。近年以天津交票信用日高。竟假冒天津名目。暗中發出許多。此種暗發之票。皆紅有工字印于票上。爲數甚巨。現天津商會已有函至北京。質問該銀行。將冒名發出之天津暗字交票。分清界限。由北京交行負責。速令津行長。尅日赴京領欵回津。將此種交票兌換。以免津埠受其影響。聞某方面又提出辦法。擬將北京凡有發行紙幣之銀行。每日將所存現金。發行票數。以及營業狀況。一律令其公布。每一星期必査驗存欵一次。由銀行公會外國銀行團。証卷交易所總商會。警察廳。財政部。各派公証人一名。四城 銀號公推一名。共同査核。凡拒絕査核之銀行。均係內容空虛。即銷其發行紙幣權。此亦懲前毖後之善法也。未知能成爲事實否耳。

靳揆借欵維持欠薪

靳揆鑒于中央財政困難。已達極點。特在私邸招集華銀團各要人商榷欵項小借欵。(一)華北借欵五十萬元。(二)大陸銀行借欵六十萬元。(三)商業銀行四十萬元。以上三項無論如何。下月初間均須成立。專充接濟各部職員欠薪。維持部務與公府國務院各員司欠薪云。

王農長入府陳事

農商總長王廼斌回京後。于昨日(二十六)午後一時。晉見大總統。所陳述事項。大要于後。(一)中交票之擠兌含有政治關係。既有某系之鼓惑。應嚴治禍首。以相當之罪。(二)奉天省庫解來之現大洋。中交兩銀行可以無條件提用。但須限期歸還。(三)吉黑勦匪事宜。已大體決定。對來勦有成效時。即擴充全蒙邊一帶。(四)東三省及熱察綏蒙邊一帶因防務上之關係。有添編軍隊之必要。此外王總長因大總統賜詩。特面向元首敬達謝忱云。

毅軍將官親向總統呼籲

政府積欠毅軍餉欵。已達二百餘萬元之鉅。在姜桂題交卸熱河都統時。由政府撥給毅軍移防費十二萬元。其欠餉允許副後陸續撥給。乃遲至現地。並無發欵之時。特由該軍統領馬灜溥梁克發米振標常萬里等七人。代表全軍官佐士卒。于昨早(二十六)晉見大總統。面陳困苦情形。要求飭部先籌給兩個月軍餉。俾維現狀。已蒙總統允許。責成高財長極力設法俾慰軍心。

趙恒惕又向直軍呼籲

軍界確息。趙恒惕被部下反對後。現已迭與岳防張克瑤商權。從速接濟大部軍隊。湘向南驅逐衡州祁陽來縣等縣自治軍。並預定條件三項。(一)直軍驅逐湘軍後。所有湘南防務歸直軍分配佈置。(二)由長沙供給南防大批子彈。(三)使湘南自治軍服順後。即與鄂省進行和議云。

滿州里會議之現象

▲赤塔軍隊擬協防中東路 ▲阿格甫謂滿會無商交還庫恰

中俄間一切交涉。定由三方面派委代表在滿洲里會議。赤塔勞農代表。均已來滿。我國代表業經先後赴往該地。所有會議次序。先議中東路。次議通商。末議庫恰交還。昨聞交部消息。稱赤塔代表對于中東路問題。預先表示一種意見。我國代表絕對否認。並提出中東路主權完全歸我管理。無論何國不得藉口侵及。分防辦法。亦應由我處置。任何國不得要求佈防。而赤塔則擬令附近赤軍調往中東路各站協防。双方頗形爭執。通商計畫。中央與張使商定計分四項。(一)華商赴俄之苛稅須一律免除。(二)協濟糧食須有一定限制。(三)華貨赴俄勉納入進口。稅(四)中國航權俄人不得藉詞侵奪。當由政府電知各代表。遵照辦理。關于交還庫恰問題我國表示無條件交還。赤塔勞農方面則以軍費損失。有所需索。赤塔並提出三條。(一)準中俄蒙協約准蒙自治。(二)中國宗主權之保存。(三)外蒙不准駐華兵云云。而赤塔駐京代表阿格雷。日前更致函外部。稱庫恰赤軍已經撤退。交還庫恰無庸在該會議等語。外部以支離矛盾毫無誠意。而庫恰方面竟有加派勞農軍隊之事。對于上列各端。完全拒絕。並嚴重抗議。勞農軍入蒙。據外部人云。該會議仍恐無好結果云云。

伍廷芳最近之談話

▲會議或可認爲一種階段 ▲美國無侵畧他國之必要 ▲日本應拋棄目前之勝利 ▲另注意得永久利益之道

廣東電訊。日本某記者訪問伍廷芳。即以對于華府會議之意見。伍氏述其感想曰。兩海牙平和會議。關于國際裁判。其委員制度。大有不完全之所。且一旦既受判決之當事國。于不履行判決之場合。幷無加以何等制裁之規定。此爲一大缺點。故在理想上。平和會議加盟列國。應設遇有如此場合出相當兵力以膺懲當事國之規定。現下華府會議。僅爲防止將來之戰爭。于一國守勢毫無妨碍之限度。備置海軍力將一切攻擊的海軍。槪行廢止。而爲消極的平和維持策。其趣旨雖可表贊成。然在吾人之理想。無論如何。要有前記積極的國際裁判之出現也。此不僅限于自國及參加國之問題。故全世界各國俱令加盟。由國際的團結力。以壓制懷侵畧野心之國家。本此見地。故目下之華府會議。尚難爲十分完全。惟由他種意味。或可認爲將來世界的國際裁判制度出現之一階段。開會後爲日尚淺。海軍問題剛及提議。關于中國大有關係之極東問題。尚未至論議。故予不能陳述其具體的意見。但美國之海軍制限提案。極以眞摯日英及列國亦以誠意承認之。則其貢獻于世界平和者蓋大也。近日傳有美國對于中國抱經濟侵略之野心欲置中國于財政共同管理下之風說惟據予所觀測。美國人口比較稀薄。未開墾地尚多。物資豐富。于經濟的固無侵畧他國之必要。予久居美國。頗知悉其國情對于此點。實頗信之。但此次華府會議。美國不招待我南方政府代表。爲其一大錯誤。我政府無論到何處。常照最初宣言。其以方代表爲當事者之決議。關于中國事項。絕對不與承認。近日北京政府財政困難之結果。列國之財政共管或至實現。殊堪憂慮。惟假令有第三國抱有如此野心。然中國國民決難承認。無如何。將來不問爲經濟的爲領土的。如有以侵畧的意思臨諸他國者。必歸失敗。要不可不先爭覺悟也。予對于日本之所切望者。其實質已失效力之廿一條。此際不再堅執。滿蒙山東利權。無條件歸還中國。年來由政畧的所獲得之特殊利權。假令一旦等于廢紙。日本果出如此。則中國四萬億國民。當衷心表示謝意。于此樹立中日親善之永久基礎。日本人口過剩及物質供給等問題。可立爲解。決此實爲棄目前不安定之勝。以得永久無限之利益之道。刄今本已立于以中國永久之敵或爲唯一之友之岐路。所望日本識者大與以熟考。

安格聯可不必赴美

我國政府。本擬遣派總稅務司安格聯赴華盛頓。以備代表團之諮詢。近以本京金融風潮突起。提取關餘等事。均待安氏辦理。故已正式通知安格聯。囑其暫緩起程。赴美。安氏因即致電上海取消。伏見丸之艙位云。

(實)(業)(淺)(說)

棉稼實地選擇法(續)

棉稼種類之分岐。由于不同種類之雜合。然純潔種類若不繼續選種。決不能使種類整齊。即極整齊之種類。亦有時顯現多數劣下之變態。若不及早除之。則全體之整齊棉株將爲之人傷矣。

農人之熟悉其種類者。僱能于季早時由其外狀而識別其劣下之棉株及早除之。較之待季末檢查其絲質及種子始行選擇。其成效常能較大而容易。留意棉稼之外狀。可察其退化之株。小鈴果及劣絲質之趨向。均能于放花前察出之是方爲選種者之眞本領設于季末方知棉稼退化。方以其性格劣下。則退化劣下株之花粉已污染其他良株。又何功效之有哉。農人決不可以能讀一說明書或觀一照片而自謂已極盡選擇之能事。彼必親往田間實習以練習識別合宜之種類及其性格。然後方可言選種。也備置選擇標準之良法乃爲種植一宗最齊最合宜之棉株于一種子區。或「種類分行」內以代表其種類而細研之。夫棉稼最易因土壤及氣候而改變。故每一種類。遇不同之土宜及時季。即生改變。其改變之度以其變異情形爲標準。

社會瑣聞

某女士之怪論(北京)

▲寢室 ▲浴房 ▲都要男女相共

北京學校男女都同學了我們每逢星期休假的時候常看見三三兩兩的青年男女朋友或是未成熟的夫妻在中央公園等處喝茶看報何等快樂但是一般男女學生對于另僱女僕另設女生休息所膳堂厠所等都不滿意還天天作論說要求一律開放昨天某報上又有一篇某女士的論文說男女同學應該穩健辦理(這是那論文的題目)裏面所說的是另設膳堂厠所等事惟有逐漸改良「担了可幹的時期自然能幹得下去的後來不但不另雇女僕另設女休息室女厠所女膳堂等就是寢室浴房都男女相共又何不可還是耐煩等着罷」以上都是原文哈哈某女士對于男女同學竟抱着這種大解放的希望實在令人艷羨和很想一班男女學生聽了這話可以「耐煩等着」了

能降雨之植物

▲旱魃將無以肆虐

美洲羅克得地方發明一種植物名雨樹此樹能吸收空中水分吸收以後其枝葉幹便能滴水成雨每日之降水量平均約二斗八升六合亢旱之日作用尤著云乾燥之地若遍植此樹則旱魃將無以肆虐矣

豚乳之新研究(美洲)

▲滋養成分甚富

豚乳一物吾人素不注意近據美國化學協會會員霍氏之研究、豚乳一物所含滋養成分甚富與牛乳不相上下若我人能定量飲之于身體之滋養方面有十分裨益焉

電車上之電話新機(美國)

紐約電氣公司技師杜門西氏鑒于電車于中途出事時每不能立即報知總局致有阻礙交通之弊爰發明一種話機即利用電身之高壓電流通話其講造與普通話機大致相同惟增加一高抵抗器以減少電壓此機裝于司機者之旁故每一出事全市立能周知云

新詩

世界休戰紀念日前一夕

陳小蘭

誰造的因?
誰收的果?
誰慶祝平和?
惡魔們哪!
究竟你們是愛「和平」呢?或是愛「罪惡」?
使「和平」果然可愛。
何必造那些惡因果?
使「惡罪」果然可愛。
又何必借「正義」。「人道」和「公理」來遮沒?

△

看哪!
一隊隊的弟兄們
雄糾糾。
竟昂昂
大踏步挺胸膛。
你們是慶祝「和平」啊?
還是誇耀「戰功」呢?
抑或是紀念你們底同伴—他們「英勇」能奮力殺你們底同類?
赤血白骨若有知!
荒草中。不知是笑或是啼?
是得意?
或是懺悔?
可憐的衆弟兄。你們被惡魔騙了!

△

火樹銀花。
噴的是他們底血!
臘炬融融。
流的是他們民淚!
嗚嗚地是孩子們號啕!
琴々地是「盼望征人」的些人們心斷!
倘把眼睛閉上。
想呵!
這不是戰場上麼?
這不是在孤子。寡妻和煢獨無依的些老人們底旁邊麼?
樂奏了!
他們嚶嚶地啜泣!
惡魔們哪!
他們被你們害苦了!
你們是得意呀?
或是懺悔?
慶祝的人們哪!
你們是歡喜呀?
抑或是恐懼?

世界和平紀念日上午作於北京

經濟欄

◎德國失業問題已近解決

▲工業勃興▲漸復戰前氣景 ▲全國失業人數已在四十萬以下

柏林通信云大戰以還各國元氣凋殘創痍滿目工業減退勞動者乏工可作失業人數之多已爲各大工業國共同之大觀目下英美兩國賦閑工人最多法國最少德國情形近來大有進步不逮爲蓋近來馬克之匯價大跌他國爭向德國購貨故德國工業勃興漸復戰前氣象失業工人之數已在四十萬以下且仍日見減少據九月二十日勞動部發表之報告八月間全國失業者男子六十八萬一千餘人女子二十五萬六千餘人現已減至男子三十萬一千六百十七人女子八萬一千九百八十一人不可謂非德國工業經濟上之大進步此項數目係據全國各大城三百二十角失業調查局詳細調查而得故頗精確查去年(一九二〇)八月間失業者男子九十九萬九千餘人女子二十八萬餘人最近之數相較合計已減少一半所有失業工人有國家職業介紹社爲之薦引俾得相當位置今年九月間薦引人數幾何尚無報告八月份之報告則已發表據稱各工廠之位置由國家職業介紹社介紹而得相當之人補充者有三十五萬九千四百四十二較之七月三十三萬二千五百七十六已多兩萬七千之譜平均失業之百人中有五十三人覓得相當位置各工廠之位置有百分之八十三雇有相當人員補充可見失業者減少之成績已斐然可觀矣

又據報告九月間各處雇用工人最多者爲農業礦山紡織業旅館酒肆及其他非技能工業國內所有工場除美術工業外對于勞動之需要皆大爲增加尤以五金機器裁縫各業爲最木林紡織糧食烟草等業對于勞動之要求亦見增加但不如五金機器業之進步業者其他爲業機關則平均每一位置均每一位置當由兩人佔有即可無失最大耳造紙製革裁縫五金等工廠平須雇用三人方能普及婴之男子失業問題已近解決女子狀況較男子尤佳據政府調查失業者與位置之需人補充者正相等是已可恢復原狀矣

以上之調查所包區域爲東西普魯士柏林布蘭登堡西萊西亞薩克遜納席和司爲格華司坦路白克滿那佛哇登堡伯倫司威克惠司脫非利亞利伯但德毛爾突與西南沙華爾突克萊因蘭吧凡和亞利伯坦堡白登米林吉亞麥克倫堡西維林漢堡布列曼等處

就柏林一地言之截至九月二十止有失業男子七萬六千零六十四人婦女四千三百零七人但今年冬季失業者當較多因冬季罷工幾成流行病在所不免況今年工資之減低與生活費用之增高相差甚遠則罷工風潮勢必更盛今已漸見端倪失惟罷工與失業本爲兩事問題就失業問題而論確已不足爲德國經濟界之病矣失業減少之主因即在各工廠均晝夜作工不息全國工廠之廢弛者可謂絕無關于工人團體重組之運動亦甚進步足助失業者之減少凡工人不能在某工場或某業中覓得位置者即設法移至需用工人之處務使男女工人各得其所此種組織方法完全根據科學的計畫極精密其目的不僅在使工作人數之增加且以提高德國之生產力因此德國目的之勞動與資本兩方面已近于平衡狀態此種運動之原動力即爲徧布全國之國家職業介紹社與各帮地方之工業協會彼此通力合作又皆與中央勞動部互相聯絡故能收此良好結果也又有一端堪注意者卽此十二個月中吸收失業者最多者允推造船業續多收之工廠爲首推造船廠商船上雇用人工亦不在少數蓋年來德人之注意海外貿易者日見增多造船購船數額之大頗足令人驚駭雇用工人之數亦隨之而增加政府又擬頒行一雇用保險律即現行之律大加改良已在起草中預算依此計畫每年須用保險費二十萬萬馬克此宗費用將由雇主政府及各邦各市區三分擔負之之云

◎存英華茶漸走動

〇〇〇	〇〇〇	二〇〇〇〇
七月三七九	一〇二六	一九六〇
〇〇〇	〇〇〇	六〇〇〇
八月七九六	一二六六	一九一三
〇〇〇	〇〇〇	六〇〇〇
九月一一二	一三八五	一八八七
六〇〇〇	〇〇〇	七〇〇〇
十月九五一	八八四〇	一八九四
〇〇	〇〇	五〇〇〇

以上數額均以鎊爲單位觀於此可知目前倫敦存茶已見走動較六月份見減預料至今年止存貨當能大部走動造明年上季新茶上市之時華茶之對英銷路必能更臻活動也

◎英國經濟現象之恐慌(續)

究爲戰敗之國因賠欵担負過重故須力圖出口貨品增加入口貨受抵制自在意中中歐各國財政多瀕于破產更難倚爲富裕顧主其餘各國或方求自保或意在競爭于英貨入口自不免有歧視切之感總之英貨出口三年來雖德極整爲提倡之力其所得效果總難戰前相提並論生活程度打高國家支出倍增而貿易情況反視戰前爲減少稅則雖高其收入與增加減少之備與出例相斷雖合度支虧累自亦難免

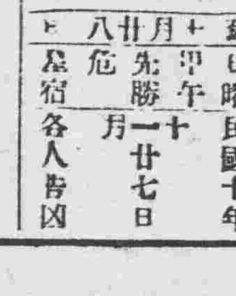

舊曆十月廿八日 日曜 甲午 先勝 危 昴宿 民國十年十一月廿七日 各人吉凶

明日之吉凶▲一白之人進而圖謀不如退守爲々巽坤北吉▲二黑之人金錢事不宜貸出與借巽乾吉▲三碧之人須忍耐午后卽大吉艮坤吉▲四綠之人與人相左之日約定事須愼重吉▲五黃之人起業雖吉但須大規模南乾吉▲六白之人冒險而行不致敗涉之日南吉▲七赤之人深思不決之日諸事須往意南乾吉▲八白之人諸事均謹須和但小心財物南吉▲九紫之人勿任性須按步進行北坤吉

409

△往北車
△往南車
△營口大石橋間
△大連旅順間
朝鮮線(日本時刻)

美容—保身—發財

一日不可無此君——此君者何！

日 花露精

花露水一物爲人人必需之品而携帶不便効力亦微茲有黃君海波留學日本醫科大學卒業特赴花露水原產地之美國研究有年將花露水原料精鍊成粉芬芳撲鼻其効較花露水勝二十倍隨身可帶遇水即化此粉之中並加殺菌及玉容藥料故可兼防疫之功亦代香皂之用置諸衣囊香氣馥郁無須另備香水誠男女老幼一日不可缺之妙品也

花露精置於手巾上用之芳香撲鼻花露精之管有二小弘若在不用之時可開一弘常使芳香發散身神爽快

價目 一瓶 大洋六角

此次華南通商公司之花露精爲推廣起見凡購每一打者贈彩如左

一等二等三等將彩券封入得彩者隨時持券換物四等以下即將彩品封入盒內諸君保身可發財一等金表、二等小鐘、三等寶石指環、四等上等鏡子、五等自來墨水筆、七等香皂懷中香水

虔製本舖 博仁公司

總發行所 華南通商公司

安東縣 渡邊分行　同 井上大藥房　同 三木大藥房　奉天 佐藤廣濟堂　同 寺庄洋行　營口 東瀛大藥房　濟南 文明公司　天津 金山大藥房

哈爾賓 井上大藥房　鐵嶺 平記藥房　長春 光明洋行　同 藤田誠昌堂　大連 實業會社支店　同 小林商店　濟南 同文商務公所　北京 信昌洋行

完全淋藥

淋濁一症西醫名爲淋毒菌在男子發於尿道在女子發於子宮此症原因或由娼妓之傳染或由染患此症者之交接或感風寒或房勞過度故致病之由而不同也初起尿道播痒久久失治諸病生焉本藥房近由歐西購到特效新藥名曰殺菌止淋丸專能殺菌解毒清淋去濁無論何種淋症均能神效輕者一星期全愈重者兩星期除根誠爲世界獨一治淋之聖藥也此藥一日量六粒定價小洋五角一星期量四十二粒小洋三元外埠函購加郵費三角○外埠代售處○安東縣財神廟街永祥泰○遼陽天錫成○鐵嶺西門裡新華書局○孫家台站全盛永○千金寨中興街大順東○吉林省河南街福記支莊 哈爾濱道外北大街公和利○鄭家屯中街物彩德

奉天大西關上頭 英美大藥房主任侯國楨謹啓

美斯達號自轉車

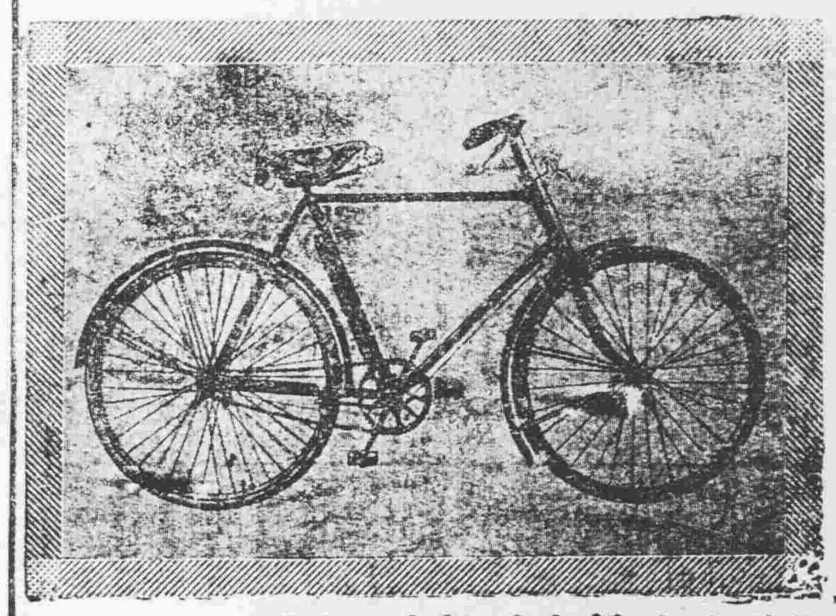

宮田製自轉車由完備之工廠巧妙之機器諳鍊之工師所製成其器質之優秀製產額之多大實占東亞第一位

(雖月賦亦賣)

北大門裡 滿蒙代理店 昌和洋行本店 電話日中七九 五六

美人月份牌奉送 五彩石印 十五色套版

凡購和台藥水補血補腦新藥後天血胃腸新劑國路福之內無論何品半打以上者於特約店奉送美人大月份牌一張不取分文期以一月爲限逾時恕不再送

旅行與國路福

吾國幅員廣袤氣候飲食在在不同故旅行家時有水土不服之虞而窮鄉僻壤又乏良醫繊者若之考水土不服之症實由消化不良所致若消化力強可保無虞故爲旅行家計必携國路福常服之消化力日壯決無水土不服等事變茲安然旅行

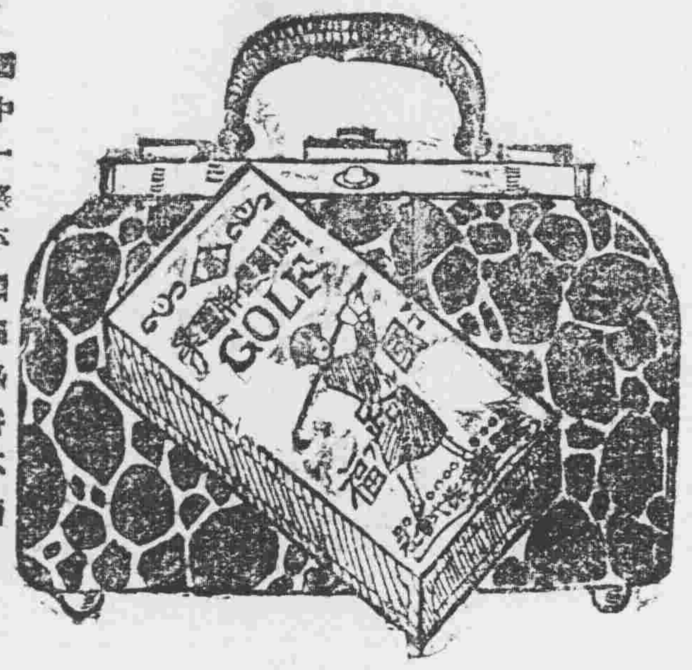

國中一路平順福祿財不歸 國路福係泰昌公司所發明消化新劑消化旺盛良者服之則消化力愈強弱爲強無病者服之消化力益加

定價 三角五 七角 一元八角

虔製本舖 泰昌製藥公司

各處均有代售

特約店

安東縣 井上誠昌堂　鐵嶺 平記藥房　營口 東瀛大藥房　漢口 若林洋行　青島 井上誠昌堂　北京 信昌大藥房

奉天 井上誠昌堂　長春 藤田大藥房　大連 小林大藥房　南京 丸三大藥房　濟南 文明公司

奉天 佐藤廣濟堂　哈爾賓 井上折斗藥房　漢口 思明堂藥房　上海 東亞公司　天津 金山大藥房

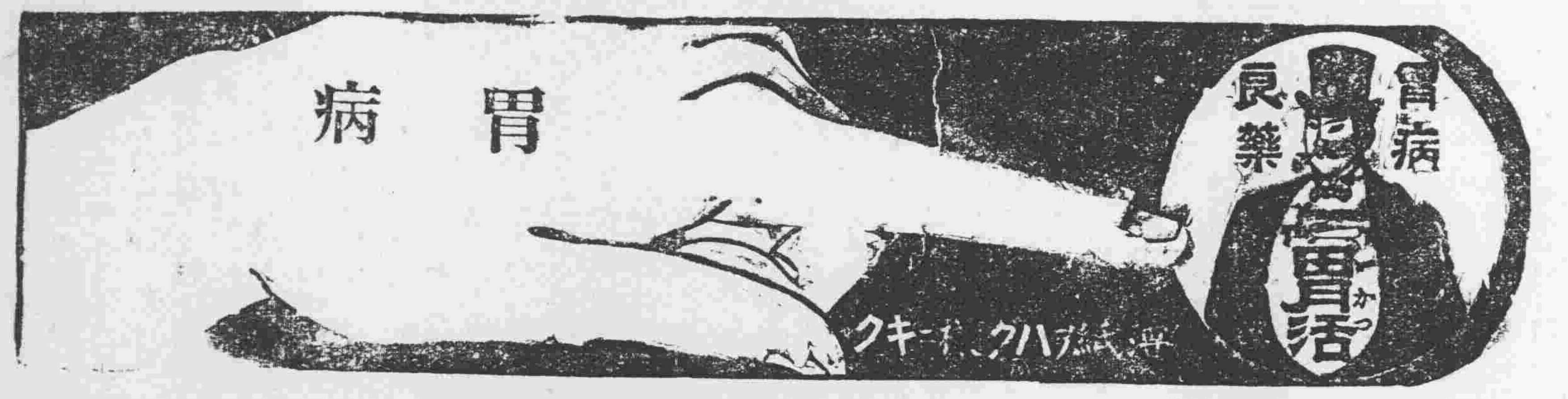

帖佐博士之所推奬 五大軍醫之所合議 製藥評判之

胃活

請服用之

胃病之兆候

▲胸前返胃惡心
▲胸中忙悶
▲食物不進或食物太多
▲咳氣味臭
▲飲食疼痛
▲胸腹疼痛或口生嘈
▲氣不通順或吐酸水
▲時常便溺不通甚至暈倒等

皆係胃病之病狀勿捨此機請一試胃活

胃活容量少容器雖爲不美惟以効能爲本位

之藥品 ●稱爲最高尚 ●藥可買能 ●想應用之時 ●藥必購于

價 二十錢 三十錢
定 五十錢 一圓

本舖 大阪 東京 山田安氏藥房

◎全國各藥店均有代售

此双美人牙粉實招東洋貨之信用

双美人牙粉當東洋優良品之模範於世界市上爲東洋牙粉之代表以招東洋貨之信用

揀製双美人牙粉者係本工廠英人技師必兒斯密斯氏創興秘製誠最新科學之牙粉也